盛京時報

晚刊

五月廿七日發行

本報價目本埠每份每月一圓四角(國幣)　外埠郵費在內每份每月一圓六角(國幣)　零售每份六分(國幣)　廣告刊費五號字每行十三字一日二圓　長期另議
發行人　染谷保藏　編輯人　菊池貞二　印刷人　東光明
發行所　奉天隅田町九番地　盛京時報社

租界問題燃起導火線

將對援蔣黑幕投下鐵鎚 從事建設新秩序工作也

【北京有留特派員廿七日特電】英國援蔣行爲、已屬公然無忌之事實、惟是彼倫狡獪、陽則僞守中立、陰則援蔣行動、悖信忘義、行同婦孺、有限人固不難明辨也、而日本當局、忠實保護列國在華權益、對於英國以租界爲根據地出諸敵對行爲之態度、十分憤慨、聲明決取斷然行動者固屬當然、旅華日僑、憤慨激昂者、亦當然耳、(圖即有留本報特派員)

最近天津日本總領事、在民居留會、關於對英租界問題、作强硬之對策聲明、於是上海公共租界及天津英租界問題、無異燃起導火線、火光熊熊、直向炸藥進燃、夫日本內閣決定對歐外交方針、其詳細情況、雖不得而知、但進一步解決租界問題一節、殊不難想像、蔣都重慶、自遭炸擊以後、重慶之軍事設施、完全形同廢墟、縱令蔣長足善逃、而渝、而蓉、而滇、歷次遷徙、日本空軍、亦必追踵炸擊、日本海軍報導部曾聲明、任蔣政權至天涯海角、亦決不弛攻擊巨掌、斷倫蔣政權不停止抗日、炸彈火光斷難離彼頭上、現今蔣介石爲英法所煽動、執迷弗悟、狂悖抗日、馴致四百餘州、失陷泰半、憂惶終日、置身無地、而近來排擊援蔣第三國之聲浪、名地蹶起、與歐洲政情險惡相呼應、愈形激烈、由是觀之、足知傀儡之蔣介石、殆已被打倒、對其操縱黑幕後方之狡魔、投下鐵鎚、如英美法陸戰隊在厦門鼓浪嶼登陸、國不過牽制日本對於上海天津租界問、之手段而已、然日本已決定確然的對策、第三國行動、吾人毫不微動、爲建設東亞新秩序、固無所畏、天下、當以堂堂之陣正正之旗、邁進解決租界問題、確定而弗疑、回顧鴉片戰以還、英在東亞設根據地、中國一時瀕於瓜分之危險、幸賴日本嚴然保全領土、以乞今日、然則對於日本爲東洋和平爲保全中國領土所盡之犧牲、宜表示感謝與敬意矣、孰料國府竟取抗日政策?、今者、日本關於炸燬蔣政權、是正援蔣第三國態度、□定强硬方針、進□□實上節節將告實現、從而吾人愈益痛感滿日華一休、互相提携、從事建設新秩序工作也、

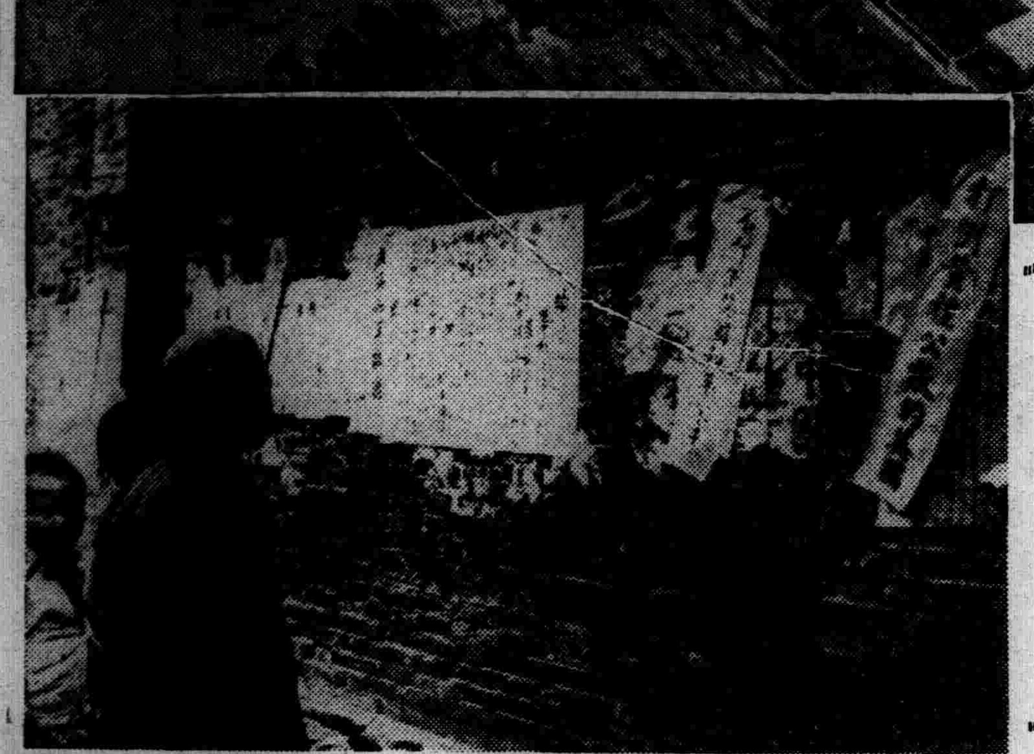

【上】因上海浦東綸昌紡織爭議配置之英軍艦、白點區域爲綸昌紡織（機上攝影）
【下】在該工廠附近觀粘貼反英傳單之中國人、

日方對陸戰隊登陸案堅求 再開指揮官會議

工部局改組案另開始外交交涉

【東京廿六日電】鼓浪嶼島英美法陸戰隊登陸問題之三國指揮官會議、英美態度依然不決、處於停頓狀態、而對於日方强硬態度十分狼狽之英美、頻弄其苦肉計策、努力打開窮況、二十五日現地最高指揮官會議終了後、竟放出流言、謂會議一時休止、今後委於現地外交交涉、此乃襲日英美提出共同撤兵、次又提出共同減兵牒書、均爲日方拒絕、窮餘一策、策謀停止指揮官會議、一切移於領事團之外交折衝、意在轉嫁自已責任云耳、然而日方始終基於自主獨自的見解、堅持陸戰隊登陸問題、亦行解決之意圖、假令今後外交折衝、開始、是僅解決日方對工部局之要求而已、陸戰隊問題、絕對須於現地指揮官會議決定、從而英美雖如何希望會議之停止、而在問題解決前、亦須續行最高指揮官會議、

【厦門廿六日電】與討論陸戰隊上陸問題之三國最高指揮官會議另議而由二十六日起始交涉之工部局改組問題、已開始現地外交交涉、日本內田總領事、午前十時半請求工部局參事會議古希齊哥克氏來訪、以日對工部局所提出之五條要求爲中心、進行會議、而希齊克氏、約定謂諸中於參事會、愼重協議之後、兩三日當有回答而辭去、

禁止大陸間交易 鼓浪嶼物價暴騰

【厦門廿六日電】鼓浪嶼大陸間帆船交易禁止之翌日廿六日、鼓浪嶼物價、忽然一齊騰貴、尤以薪炭爲甚、意暴漲五成至十成、急於買國之市民擁至薪炭高、而商人材濫行提價、混亂已極、

英美法務須反省 拿黨機關報論述

【伯林廿六日電】拿蒂斯黨機關報『菲爾基亞夏堡巴哈達』報、廿六日報上、登載關於鼓浪嶼問題之論說、力陳關於租界問題之日本强硬態度、乃源於民主主義國方面對蔣援助依然未能絕跡之故、茲誌其要旨如次、

日本與英美法四國間在厦門之交涉、已觸暗礁、是項消息、無足驚異、蓋鑑於英法等民主主義國家對於中國事變之態度、雖略有些許原因、亦易與日本間發生劇烈爭執、是以日本對於此等諸國、屢發警告、關於上海租界問題、日本曾力言尊重外國權益、而日本亦嘗聲明不許民主主義國家以厦門外國租界爲對蔣援助據點之態度、察日本不得不出如斯强硬態度者、源於英法等對蔣援助未能絕跡之事實至巨、日本之使命、在於建設東亞新秩序、此非擬驅逐外國在經濟方面之勢力者、英美法對此如能十分理解、庶可解消日之本嫌厭矣、

（圖即由厦門望觀鼓浪嶼）

攻陷豫西南新良城 一舉北上直逼南陽

【開封廿七日電】據南陽來電云、由湖北省北段襄陽方面北上之日軍、擊散蟠集之敵軍、攻陷河南省西南端新良縣城、一舉北上、直通南陽、洛陽之孫連仲一師人、於五月中旬、急向南陽調遣增援部隊、企圖阻止日本軍北上、以南陽爲中心之主要防禦都市、連遭日空軍轟炸、市民紛紛避難、而孫軍增援部隊、亦見動搖、強制募兵、逃亡者層出、且敵軍南陽各機關、亦向北方開始遷移京漢路一帶敵軍之移動、頓見活潑南陽一帶、目下混亂已極、

一、廿五日海軍航空隊協同陸軍部隊在華中方面之作戰、對新村墟附近之敵、實施連續爆擊、已收多大戰果、

二、前廿四日海軍航空隊在華南方面空襲福建省龍巖、爆破飛行場兵舍及其他軍事設施、且於是日向汕頭之部隊、粉碎其橋梁及倉庫等、又在陽湖爆擊縣政府及其他多數軍用建築與以多大之損害、

日軍佔領絳村

【太原廿六日電】日本工藤部隊、二十五日午前七時、終了翼城東南一帶殘敵之掃蕩、繼續猛追敗敵中、一方三村部隊、二十四日午後五時、對於翼城東南方九公里絳村第八十三師之敵約二千五百、與以徹底的打擊、將該地佔領、敵死百、俘虜八、鹵獲輕機二、其他多數、

日皇對阿富汗國 拍發御祝獨立紀念電

【東京廿七日電】天皇陛下、廿七日値阿富汗國獨立紀念日、特向該國皇帝陛下、拍發御祝電、

第卅四次海軍紀念日

【東京廿七日電】敵海軍之威容、於事變下更增輝耀之際、今廿七日爲可賀之第卅四次海軍紀念日、於意義深甚之此日、米內海相、午前七時五十分、由東京放送局向全國放送朝例訓話、雖係『紀念日與槍後精神』、自正午起一分間、以廣播通告、舉全國國民、以赤誠對化爲東亞新秩序建設之尊貴礎石之將兵追悼與戰勝祈願、施行默禱、全國各地更清掃海軍墓地、參拜招魂社、慰問海軍病院、紀念講演會等、合避免虛僞行事、至國民度過緊張與感激之一日、

三笠艦上揭軍艦旗 橫須賀軍港紀念日

【橫須賀廿七日電】海軍紀念日之橫須賀軍港、午前七時、在裝萬艦飾之紀念艦三笠艦上、先揭揚燦爛輝煌之軍艦旗、其次於午前八時、在鎮守府屋上、長谷川長官以下整列遙拜皇居後、慶祝光榮之紀念日、海兵團方面、實行戰車機關鎗等之演習、海軍軍人對海軍橫須賀市並其附近中等學校、青年學校學生之聯合運動會、此外市中行進與遺慰問等許多行事、實橫溢濃厚之事變色、

在隅田川下流 展開遡江作戰演習

【東京廿七日電】海軍紀念日之廿七日晨、在東京隅田河流、參加此次事變之揚子江、珠江作戰之陸隊勇士約一千名及軍機六架參加、展開實戰而壯烈之遡江作戰演習、更在演習終了後、參拜靖國神社及宮城遙拜、步武堂堂進行市中、對於槍後市民與以多大銘感、

日機轟炸華南

【上海廿六日電】艦隊報道部廿六日午後四時發表、

閩主席陳儀 被蔣軍逮捕

【香港廿六日電】據當地華報稱、福建省主席陳儀、近來已被該省駐屯之蔣介石軍逮捕監禁云、

內政部長易人 後任爲周鍾岳

【北京廿七日電】重慶政府、廿六日令、撤免內政部長何健、任命周鍾岳繼其後任、

第四次爆炸重慶 銀行街損害甚大

【香港廿七日電】據重慶來電、因二十五日夜、日本第四次空襲敵都、重慶市之損害程度、頗爲重大、現已判明、受打擊較甚者、爲共附近有軍事設施之銀行街、於前三次日本所行之爆炸、幸曾被害輕微、但於此次之空襲、日本航空部隊、徹底猛炸所有軍事設施、故其抗戰金融街、亦被蹂躪、路於不能再起、

德萊不侵協定

【科布諾廿六日電】訪問柏柏就歸途之萊多維亞外長孟狄斯氏、今日抵立陶宛之科布諾、對記者團談述德意志萊多維亞不可侵協定、豫定在下週簽訂、所言如次、德萊兩國不可侵協定、豫定在下週中簽訂、先此、萊多維亞政府有與愛沙尼亞政府協商

英陸軍大演習 特邀鄂元帥

【倫敦廿六日電】英國政府、近將舉行陸軍大演習、招待歐洲各國著名之陸軍武官參加、又對蘇聯國防人民委員鄂洛西羅夫元、亦發出請柬、正值預想英法蘇三國互助協定近將成立之時、各方面均甚注目、

晚刊一大張半

麗德雪花膏

レートクレーム

東亞第一

請首先一試！

麗德雪花膏能使您增美無限！

特長

一、防粗糙、去縐紋、
二、換膚、美容
三、可作粉底
四、更宜於男子刮臉後

麗德化粧料總行・東京・平尾贊平商店

友邦日本海軍紀念日 慶祝式典嚴肅舉行
省垣官民各團體參列儀式

昨（二十七）日爲盟邦大日本帝國第三十四回海軍紀念日、奉天市內當日由協和會市本部奉天市公署在鄉軍人聯合會、共同主催之下、於當日午前九時三十分起、假奉天神社舉行嚴肅之慶祝式典、是日參加之協和分會全体會員並在鄉軍人聯合分會員、以及國防婦人會員、並其他滿日關係之官民人等、約計二千餘衆、於社前整列參集後、即由小內社司作修祓之儀、參列者一同參拜神社、繼而行國旗揭揚式、先爲聯場第二聯絡幹事會揭揚日本帝國國旗、繼於齊唱日本帝國國歌中、由在鄉軍人海軍分會員之手揭揚中央高竿上軍艦旗、更於合唱滿洲帝國國歌中、揭揚滿洲國旗、於是國旗揭揚式告終、後向皇居並帝宮遙拜後、遂對護國英靈敬行以默禱、次爲村瀨協和會市本部長致式辭、坂井部隊長、于第一軍管區司令官致祝辭、最後由金省長及木下鄉軍聯合會長發聲三呼日滿兩帝國萬歲、聲中、至當日十時十分許、此意義深遠之海軍紀念日慶祝式典於盛大中閉式、

於式典終了後、在鄉軍人海軍分會、將會員編成三小隊、乘擬裝爲『三笠』『敷島』『朝日』『日進』『春日』日本海海戰 擊滅俄國波羅的海艦隊之日本海軍精銳東鄉艦隊之載重汽車、以第一軍管區軍樂隊爲先陣、而於吹奏勇壯之軍艦行進曲中、堂堂 作市中遊行、情形至爲壯觀云、

▲祝詞 本日爲友邦大日本帝國海軍紀念日、當此隆重之佳辰、舉行盛大式典、敝人得以列席參加、殊不務欣愉光榮之至、當茲對黨國施膺懲聖戰、貴國海軍封鎖中國海岸以來、攻克諸多海港要塞、造成空前戰果、樹立赫赫武勳之今日、適溯卅餘年前日俄戰役、殲滅暴俄海軍艦隊於日本海洶湧波濤中之往事、實造成海軍光榮戰史之第一頁、茲於 追懷欽仰中、有不勝衷心感激者、藉此一戰、遂制止暴、俄對東亞侵略之魔手、而保持黃色人種之安全、其豐功偉烈足以炳耀天壤、永垂不朽、乃吾人所永久感念不朽者也、今者由暴俄遞嬗之蘇聯、爲禍愈甚、方肆其赤化世界、擾害和平之陰謀、對此日、德、意、西諸盟邦、已結成防共樞軸、而樹立強固之陣容、第其間可以負担極東防禦重任、而爲蘇聯所戰兢恐懼者、惟有友邦大日本帝國是以當之、是以後控制太平洋上之波濤、守護東亞之海權無虞、悉惟仰賴貴國海軍發揚其無敵之威力、而貴國海軍爲遂行國策、實力更必愈益加強稱雄世界、躍進爲第一海軍無疑、此爲東亞前途和平計、乃尤堪同慶者也、當茲紀念佳辰、謹述所懷、聊作祝詞、

康德六年五月廿七日 第一軍管區司令官王殿

國都慶祝式典

【新京專電】『皇國之興廢在此一戰』、日本帝國海軍、於對馬海峽、將波羅地艦隊殲滅、已博得空前之大捷以來、業已三十四年之今日廿七日、復逢於事變下之第三十四回海軍紀念日、於東亞新秩序體制下、爲燦爛光輝、感激更深、是日國都新京、由上午十時在兒玉公園海軍忠魂碑前、由植田軍司令官、海軍武官高須少將以下、協和會海友會、鄉軍聯合會、青少年團、國婦、滿日官民約一萬名參列、舉行記念式典、在此以前、於上午十時有新京音樂院音樂團、集合於軍海武官府前、向情中行進後、到達會場、參加式典、式畢後、在該公園、舉行記念祝賀演奏、約歷一小時、並一般市民、於正午以汽笛爲號令、全市民一齊對護國之英靈、默禱一分鐘、又各中等學校、分別行軍事講話、強倡記念日之意義、其他尙有餘興、由下午一時在西廣場小學校、開武道大會、夜間由下午七時在滿鐵社員倶樂部與協和會館、開記念講演與映畫會、而終日展開意義甚深之海軍記念日情景云、

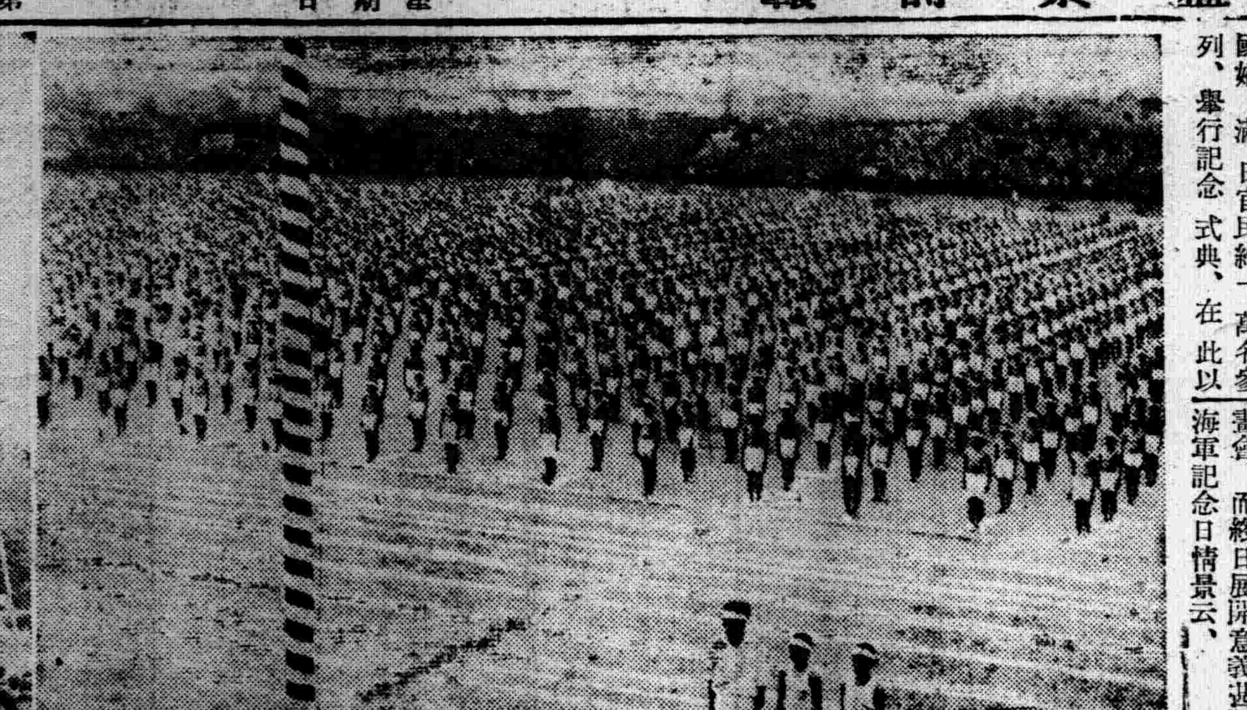

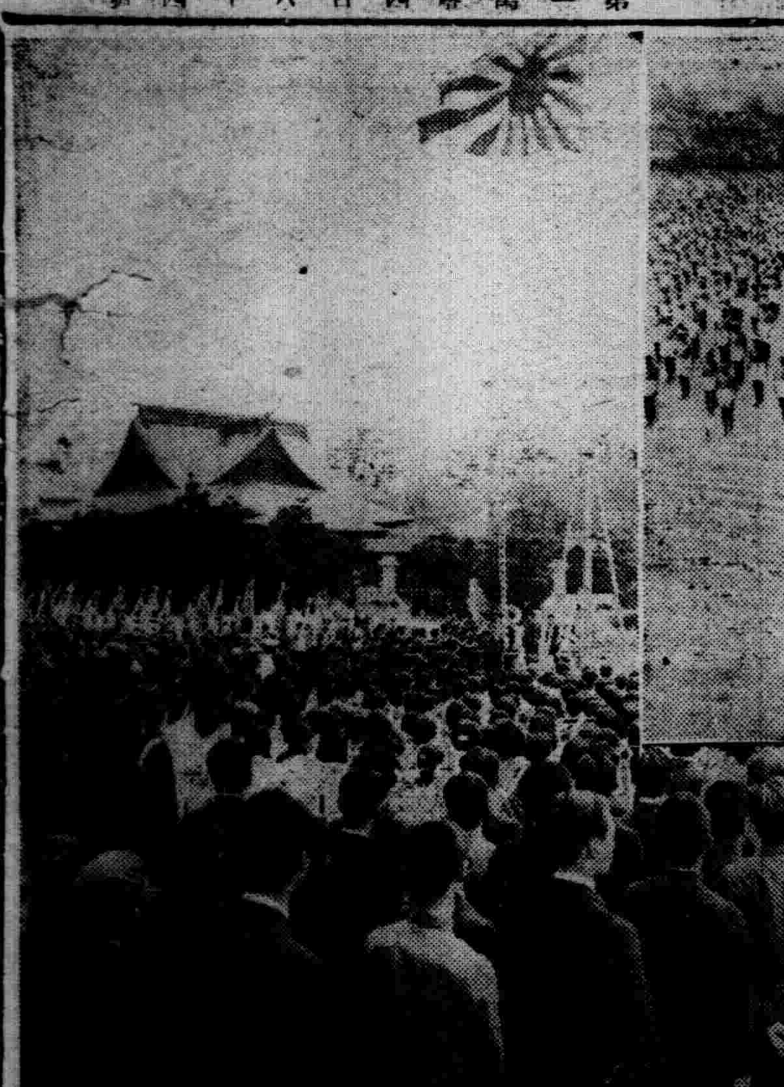

寫眞說明
【右】建國運動紀念大會開幕時、舉行國旗揭揚式會場攝影、
【左】友邦海軍紀念日慶祝式典在神社內攝影

奉天省省境新變更 增加面積三百八十晌

奉天省當局、前曾與吉林省當局、關於街村境界變更下之省境變更、進行協議、近者、兩者間意見、已告一致、是以奉天省、於廿七日公佈關此之省令、溯及五月一日實施、此舉乃準諸行政上並荒地開拓、農村開發之見地、變更奉天省雙山縣與吉林省懷德縣之街村區域也、奉天省廢止雙山街、變更三合屯村爲雙合村、同時於雙合村、加入舊雙山街之區域、於新立屯村、加入吉林省三家子屯外四屯、使于家園子屯一部、包括於吉林省、因之奉天省界予吉林省之耕地七十一晌二畝、吉林省界予奉天省耕地百四晌、荒地三百四十六晌、奉天省面積約增加三百八十晌、

土肥省長赴旅大

土肥奉天省次長、爲新任應酬、廿八日奉天發去旅大方面予定六月一日歸奉、

標準價格 商工會議 指示協議 大體滿足

奉天食料品標準價格實施後、奉天商工公會爲期對於該項規定之價格、謀普及一般各業商人之瞭解、實地遵守起見、當於昨二十七日午前十一時許召集各業代表等在商工公會二樓會議室內、於加藤理事並劉理事等參與之下舉行指示及協議、對於既定之價格、力期一般商民之遵守、各商代表等以此次所規定之小賣價格與現在實施之市內價格、雖有相差之貨物但大体尚稱滿足、對於規定之標準價格、於將來實施上、當無其他之支障云、

教員待遇改善 七月一日實施

【新京專電】總務廳關於懇談協商、初等中等教員身分確立及待遇改善之民生部案、早即以企畫處爲中心、愼重審議、現已大擬致就成案、廿六日下午一時、在廳內舉開關係當局協議會、以左開兩案爲中心、有所決定、

一、對於全國初等中等教員中教導以上有資格者、二萬四千五百餘名、與以官吏之地位、

一、於中小學校教員身分確立同時、改善現在之給與制度、

對於現在平均每人廿八圓七角、提增相當程度之俸額、且與官吏同樣、附加多季津貼及職務津貼、

又設定教員之官吏地位、概大致在七月一日、當可實行、又與同時而行之待遇改善、中等等初一律、平均每人約增薪十圓左右、此項研究需之經費、似將全部由國庫負担、既可刷新向上教學、又能促進誘致將來優秀教員頗堪期待、

鹿兒島氏就任

【新京專電】前宮內省式部次長鹿兒島虎雄氏、此次決就任滿洲國宮內府次長、廿七日已特任發令如左、

特任宮內府次長 鹿兒島虎雄

第八屆建國紀念 奉天運動大會 二萬五千人參加舉行

第八屆建國紀念奉天運動大會、已於本月二十七日晨九時、在國際運動場隆重舉行、是日也、薄雲覆日是以男婦老幼到場作壁上觀者甚衆約計可五千人、再加省市公立各校學生二萬人、總數凡二萬五千有餘、頗極一時之盛、並彙是日適逢日本海軍紀念日、故値今滿日協力共克時艱之際、我建國運會舉開於此日者、意義尤爲深遠也、鐘鳴九下、宣告開會、於是全体脫帽起立、行禮如儀後、即開始運動矣、運動節目、可大別之爲四、曰体操、曰舞蹈、曰分列式、曰賽跑、体操舞蹈兩項、步法井然有序、上部動作大致亦殊不惡、時博全場掌聲四起、而分列式也、十足表現新興滿洲青年氣概、雖步伐行列不甚整齊、難以與軍隊比擬、然訓練上爲時猶淺、實非朝夕所可立就之事、倘久而久之、自可上進也、大會最後爲賽跑、國民優級學校爲四百米接力、中學爲一千米接力、千

首都防空演習 旨在整理交通

【新京專電】廿七日、新京市已展開防空演習之巨幕、察此次演習之主要目的、在於及避難演習、是日、上午九時四十分、當四平街開六十一號列車抵新京時、突然空襲汽笛高鳴、爾時、列車內之旅客及送行人等、均意外失驚、殊形慌張、嗣經驛員引導、分別避難於驛前及滿鐵地下室、聽取講說空襲時之心得後、十時二十分、於收得好成績裡告竣、

大東區馮興久家 突有八名匪人光顧 搶去大批珍寶金飾
事主逃出報警引起警匪格鬪

大東區警察署大東城門外派出所管界、山東館胡同門牌八號（新街名小東街一段二二二號）、住戶馮興久、年四十六歲、係亘興隆商號執事人、家中富有、素被匪徒垂涎、於月之二十六日午后九時三十分許匪人乘馮之厨夫買煙捲歸來叫門之際侵入八名、入院之後、二匪在門外把風、六匪入室、中有三匪持八音手槍、餘皆不詳、當將家人綁起、旋即實施搜翻箱櫃、及十時許、馮興久乘匪不備之際、由後墻逃出、報告警所、而匪人見事主逃走報官、遂將妻李氏頭部打傷、携贓物欲逃之時、警官一人聞警赶到、以致雙方發生格鬪、終因衆寡不敵、匪徒完全逃走、嗣後逆瀨川搜查股長以下人員蒞場檢驗、將李氏送醫治療、尙無生命之虞、至其檢點馮某損失物品、計赤金手鐲四隻、赤金手鐲八個、赤金表鍊一付、赤金鑲綠翠手鐲二個、赤金鑲白珠手鐲一個、赤金鉗子二副、赤金變石手鐲三個、赤金變石鉗子一副、赤金簪一支、銀手鐲兩副、小銀手鐲五付、金殼手表二只、金殼懷表一只、國幣十五元、禮卷一張廿元、及珊瑚手串、衣物等、共約值國幣一千七百六十七元現警方當局、正偵緝犯人中云

不速客來閒談 乘機竊走巨欵

小西邊門外厚生街四號[illegible]走平街派出所管內、興泰路[illegible]號隆泉號鮮菓店、執事人張[illegible]亭、年五十四歲、於本月廿六日下午一時許、有客至、不詳其名與張某坐而閒談、有頃、張因事至他室、此時客竟乘隙攜走錢箱、內計現欵六百一十元、並未慮及失盜、旋發覺錢箱不脛而走、情知被客竊去無疑、惜時已晚無從追蹤矣、於是報告該管派出所、請予查緝犯人云、

浩然里大竊案 金飾珍品錢欵毛毯自行車 共值五千餘元

北市場署管界北三經路浩然里八十七號住戶王庚西家、前於本月二十二日午夜、曾被大賊光顧、竊去赤金手鐲兩付、赤金手鐲一個、鑲寶石赤金手鐲三個、自行車一輛、毛毯一條、現欵國幣一千七百元、共約五千元、損失可謂綦重、而爲近來見所未見、聞所未聞之大竊案、惟事主當時秘而未宣直至廿七日、始報告北市場署請予查緝云、

事變英靈 遷座祭舉行

【新京專電】於滿洲事變當時留有赫赫武動、而化爲護國英靈之後、爲納骨於遼陽忠靈塔、以分骨先於新京忠靈塔假奉安之〇〇柱、今因遼陽之忠靈塔改築工事竣工、將於該塔正式納骨、故五月二十七日八時卅分於新京忠靈塔境內、嚴肅執行分骨遷座祭、式場前廣場、忠靈顯彰會員、在京各部隊代表、在鄉軍人會、滿洲國各官廳、在京各機關代表百餘名堵列、同八時卅五分神宮之修祓行進、獻饌之儀、神職之祝詞奏上、祭典委員長三浦警備司令官奉奠玉串、繼而陸海軍代表並大使館關東局滿鐵滿洲國各代表之玉串奉奠、撤饌昇進之儀式告終、英靈由戰友護送、於全員最敬禮中、同九時忠靈塔西門發、九時十五分抵新京驛、於掩沒月台之各代表、最敬禮中、九時半發一路向遼陽而去、

日本証券團 視察吉水電堤

【新京專電】滯京二日與關係各方面交換意見之日本証券團一行、乘廿七日午前八時十分新京發列車、向吉林視察水電堰堤、預定午後七時五十二分抵新京、

佛教總會 結成大會 第二日情形

【新京專電】滿洲佛教總會結成大會行事第二日之廿七日、午前十時起、在般若寺執行、爲國運隆昌聖戰無窮而開祇願法會、繼而對於在該寺院參集之善男善女、午前日系午後滿系由僧侶順次說教、又於午後七時起、於東本願寺別院開紀念講演會、午後九時起在般若寺前廣場開電影會、

滿赤恤兵院 開院式舉行

【新京專電】曾續行假（暫時）業務滿洲國赤十字社恤兵院之開院式、自二十七日午前十時半、在興安廣場之該院舉行來賓星野總務長官、神吉民生部次長以下二百餘名出席、國旗禮拜、國歌齊唱、工藤滿赤理事長之式辭、仲劉正副院長之致辭、其次有于治安部大臣各機關團体代表之祝辭、祝電之披露、掘江滿赤更生部長之謝辭同十一時四十分閉式、

鐵道總局 人事大調動

鐵道總局隨同此次職制改正、人事異動如次、

參事 早川國興
命營業局混保課長
奉鐵參事 森景樹
命奉天鐵道局總務課長
奉鐵總務課長 參事 花田謙二
命奉天鐵道局人事課長
吉鐵監理所長 參事 大津勇
命奉天鐵道局汽車課長
奉鐵參事 松尾四郎
命奉天鐵道局附業課長
博鐵監理所長 參事 關憲治
命奉天驛長
營業局旅客課 參事 加藤郁哉
命錦州鐵道局總務課長
錦鐵總務副課長 參事 石關信助
命錦州鐵道局人事課長
輪送局車輛課 副參事 川田赳
命錦州鐵道局汽車課長
錦鐵參事 柯澄
命錦州鐵道局附業課長
錦鐵參事 千葉胤信
命錦州鐵道局附業課副課長
北鐵監理所長 參事 大森太郎
命錦州鐵道監理所長
奉天驛長 參事 市瀨亮
命吉林鐵道局總務課長
吉鐵總務副課長 參事 村田稔
命吉林鐵道局人事課長
汽車局副 參事 後藤治基
命吉林鐵道局汽車課長
吉鐵參事 林祥一
命吉林鐵道局附業課長
四平街機區長 參事 廣本外次郎
命吉林鐵道監理所長
牡鐵總務課長 參事 渡邊諒
命牡丹江鐵道局人事課長
錦鐵貨物係長 副參事 中村亨
命牡丹江鐵道局營業課長
大連機關區長 副參事 長尾次郎
命牡丹江鐵自動汽車課長
工務局電氣 副參事 中山勝之助
命牡丹江鐵道局電氣課長
牡鐵副參事 島崎靜馬
命牡丹江鐵道局附業課長
牡鐵參事 陳章
命牡丹江鐵道局附業課副課長
哈鐵營業課長 參事 門野昌二
命哈爾濱鐵道局總務課長
哈鐵總務課長 副參事 本多靜
命哈爾濱鐵道局人事課長
營業局旅客課 副參事 望月龍
命哈爾濱鐵道局營業課長
哈鐵營業課 副參事 片岡節三
命哈爾濱鐵道局自動車課長
建設局工事課 參事 佐藤純之
命哈爾濱鐵道局電氣課長
哈鐵參事 橫山重起
命哈爾濱鐵道局附業課長
連工文書主任 副參事 伊東靜雄
命北安鐵道監理所長
錦鐵總務課 副參事 國重久
命齊齊哈爾鐵局人事課長
連埠機主任 副參事 合田寬太郎
命齊齊哈爾鐵道局汽車課長
工務局電氣課 副參事 藤井正一
命齊齊哈爾鐵道局電氣課長
齊鐵工務課 參事 鄭耀奎
命齊齊哈爾鐵道局電氣副課長
齊鐵參事 劉元嶦
命齊齊哈爾鐵道局附業課長
齊鐵副參事 補崎勇
命齊齊哈爾鐵道局附業副課長
齊鐵貨物系長 副參事 三科秀夫
命博克圖鐵道監理所長
北鮮鐵道 副參事 中村末夫
命北鮮鐵道事務所總務課長
錦鐵監理所長 參事 角田壯次郎
命非役（鐵道總局）

昭和十四年五月二十七日

天氣豫報
廿八日 南東風 陰或小雨

昨日溫度
最高 廿五度五
最低 九度一

現代 生育 子寶 神聖藥物
奉贈。命之母子寶像片集

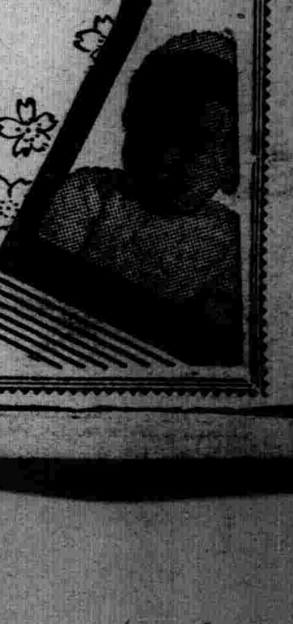

爲國 而生產、繁殖子寶之時際裡、一家無後繼者、長久不能生育者、繼續早產或流產人、及苦於不能生育健康子寶者、願爲推薦以往數十年生殖子寶之方法、現命之母本舖存有之、本舖發行種種之參考書 免費分配、讀過該書者、定達自己所期之目的感謝紀念之子寶像片集、已發行矣、

茲於避姙法流行可厭時代本舖斷然爲增產子寶而奮起以後雖出現多數模倣者但與其相異、本舖十分瞭解、

不姙之原因

對患婦人病者、以性好閙萠及調整血行療法、使子宮強壯、帶下、月經異常、頭痛、冷厥症等、一掃清除、治療婦人病體質改造藥之强壯劑『命之母』願爲推薦之、於日本書紀時代、採藥聖地、大和產之植物藥、配合精妙之『命之母』經現代產科、婦人科、諸博士之實驗對於重症之子宮病者及西斯地里症（即婦人多患一種神經病）者確博得相當讚賞及好評一般名流婦人、職業婦人均皆愛用、而稱謂第一之婦人聖藥、强壯夫婦並非原來應當不能生育、此皆因不注意之故而惹起病症障害、倘知之即實施治療、迅速即可得獲恭喜欣悅之姙娠況值此寂殊時代之現在、姙娠最多之春、欲生產子寶及健康欲望者請速以明信片向左記本舖索取、學理實驗、効驗、三種一覩即解書（當即贈送可也、

命之母 及室球、由壹圓起、至卅圓止、全國藥店均有出售、但特殊調劑之『加減命之母』限直接由本舖定購、

幸福及子孫 婦人病特殊藥
命の母
東京市京橋區八丁堀町三
大阪市北區中崎町二四
合資會社 笹岡省三藥房

舒肝健胃丸
平肝順氣 開胃健脾 因氣困食 各症良藥

此藥專治、男婦肝鬱氣滯、胃不消化飲食停滯、時常打隔、嘔吐酸水、胃腸脹痛、兩脇攻痛、及日久心口疼痛、噎膈積食、心腹病癥塊癥痞積、氣逆攻痛單雙鼓症、因氣肝腫同食積、寒積、虫積、氣積及茶寒酒寒心腹各症、服之治癒功効舒肝順氣、開胃健脾、開鬱化滯、散積消痰、平肝導滯、散瘀除癥強健胃納、潤腸通便、消除煩悶、舒暢氣血、通暢百脈、凡係因氣因食所患肝胃各症、無論老幼服之、眞胃病的良藥也、

○每袋定價國幣一元半打五元函購不索郵費 各埠均有經售不知直購可也

總發行奉天鐘樓北 關東大藥房

奉天 萬壽堂參茸藥店

本堂開設奉天市已歷二百餘年裁售生熟漢藥參茸飲片丸散膏丹藥酒宮服品料眞實價格低廉

特載數種藥品列後

牛黃安宮丸 主治內熱中宮不安神昏譫語邪熱溫毒一切火症服之最效
犀角紫草丸 小兒頭面生瘡毒火內閉服之清裏透表解毒化熱
小兒淸肺散 治小兒肺熱咳嗽風邪外襲以致咳嗽喘促痰壅喉癢等症服之甚效
參茸虎骨酒 主治中風中痰腰腿疼痛半身不遂背麻木左癱右瘓等症

成藥繁多有丸散備函索即寄 總號地址奉天市小東門裏大街路 電話四一三二一四五

THE SCREEN

影海餘瀋

三浦光子 及齋藤道雄的銀幕談

訪問松竹公司大船所時別記

松竹映畫會社大船撮影所。是日本最大的一個影片製作場合。牠在昭和十一年一月。由東京蒲田。搬入新北。曾耗去建築工費三萬百圓。擁有三千七百四十萬一千圓的鉅額資金。場地三萬坪。從業員九百名中。有男女演員約三百人。監督十五。每年可以有五十二個片子的產生。其他關單純文化性『片子』尙不在內。這一次我們爲訪問該會社而來。東京他們招待極見熱誠。我們的汽車。剛剛馳到公司門前。就已看到幾個穿了漂亮衣服的女明星老早的立在邊裡迎接了。

齋藤道雄的話

記者趁着團員們忙亂着請女演員簽名的時候。在特別應接室裡。與著名影星齋藤道雄晤談。

爲了時間限制。不能盡量發問。僅僅從他的談話中。知道他是一個愛好銀幕的青年。他在很久以前。自新加坡遠遊歸來。即投身銀幕。到現在從事水銀燈生涯。已有八年最近正在拍攝的『憧憬』。是以現社會作背景的一部影片他在這片子裡擔任着重要的角色。他說『一天很忙。閑暇時候搜維一些自己喜歡的樂片』。

三浦光子的話

在撮影室內。再晤見女明星三浦光子作以下的對話。

『電影生活有沒有趣味?』

『平凡』

『作影人幾年了?』

『整一年』。

『一年以前作些什麼事?』

『在東京日本劇場演戲』。

『演戲與演電影之異點何在?』

『舞臺藝術自與電影不同。前者是要於離開觀衆很遠的地方。表現一個演員的動作及歌唱。後者則可儘量將自己的本色發揮出來』。

『會否結婚?』

『…自己的事業沒有成績。婚姻問題尙難談到』。

最後的一個答覆。是在羞態畢露下說出來的。

(寫於東京)

鰯

日本陸軍省糧秣本廠內糧友會。近將委託藝術映畫社。製一記錄映畫、該會內大孝西夫氏。對榮養食映畫『鰯』之製作原案現在起稿中。

時髦·美麗·劉恩甲在拍『東遊記』時的裝束

顧蘭君 與袁美雲

滬星顧蘭君。自滬古裝片『貂蟬』後。引起影壇的人們。極大注意。由顧的面貌上論。有人說。豐潤不及她的姐姐梅君遠甚。但她清秀中。也具媚氣。所以比別人強。演古裝片。很難找一位像她這樣的人。除了。舊劇派的袁美雲等人之外。就沒有了。但袁的劇氣太深。所以還趕不上她。假使她倆顚倒。令袁來當貂蟬。恐怕還沒有她能成功的。所以一般人都說她實有造材。不可限量。也不是妄話吧。

◎…圖爲顧蘭君畫像

滿映製作現況

‖劇映畫‖

△高原組『眞假姊妹』錄音中

△山內組『鐵血慧心』拍攝市內外景中

△水江組『煙鬼』撮影中

△大谷組『東遊記』整理中

‖文化映畫‖

△森組『森林滿洲』整理中

△新田組『聯合協議會』撮影準備中

△鈴木組『植樹節』整理中

△早川組『興亞國民動員中央大會』整理中

△內田組滿洲映畫大觀『水產業篇』營口撮影中

滿映製片共十二部

滿洲映畫協會。自組織成立以來。所製作之影片。迄於現在。有十二部。爲已在各影院上演。計—壯志燭天。明星誕生。七巧圖。萬里尋母。大陸長虹。知心曲。蜜月快車。田園春光。國法無私。富貴春夢。寃魂復仇。慈母淚。

「東遊記」(續) 撮影手記

場面是李香蘭。劉恩甲。張書達三人演成了三角戀愛之後角逐在情場中的劉張二人。暗中鬥實的故事。

劉恩甲買了一個手提包興高彩烈的走在途中張書達從寶石店才出來兩個人走了一個撞胸各懷鬼胎。一個心裡一張算盤。彼此一笑了之分道揚鑣自然是很容易的事情。

却說兩個人演這一幕劇。時間然在淸晨。人已經圍得人山人海。水洩不通。警察出動維持治安。好不嚴重。

九時一太陽昇了一個角度。暖的春風。暖的人心。鑑於遊人對撮影現場風景太眷戀了。進行很受阻碍。於是轉道上野公園又展開了一個新的鏡頭。

還是張劉二公。滿洲農民的服裝滿洲農民氣派。身上背着尋人廣告。大逛公園。

這種奇景。引人的魔力該是多們重大。兩人一步一步的。走遊人一重一重的圍。特備的活動佈景。簡直是失了作用。

好奇的遊人。大可以利用。於是開麥拉張開貪婪的眼睛。追趕着橫掃人羣。

上野動物園的遊人都跑出來了。遊人都集中在撮影現場。甘心無代價的作活動佈景。據聞動物園門票因此大受損失。

十一日早晨。仍舊撮街景銀座太擁擠改換方向續撮日本橋一帶鬧市可是遊人依然是不減當初。

場面是二人在上野公園被包圍之後。尋友未遇。流浪街頭穿過輝煌的大街。被人視奇和包圍的向前不停的走着。

忽然遇到了新聞記者。照了二人的像片寫了一大篇趣味記事在報上發表了於是。(完)

「松下村塾」

東京發聲之傳記影片

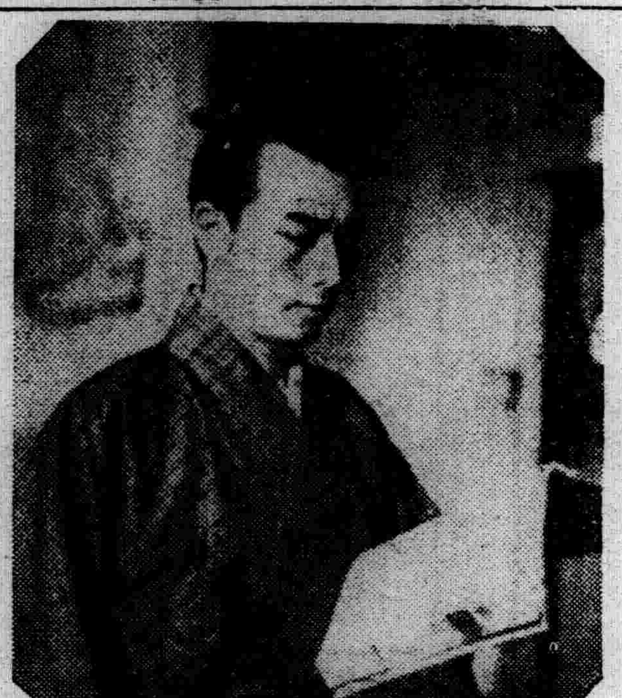

『松下村塾』爲日本東京發聲映畫公司新製之傳記片。此片由重宗和伸負責導演。脚本出於伊藤松雄之手撮影爲小原讓治。美術考証爲河川通勢。音樂爲中川榮三。全片係就日本幕府末葉憂國志士吉田松陰生平之史實搬上銀幕。重宗氏以二年努力。經文部省協同製作結果得以成功。

拍『黃魚花』

在滿洲國躍進途中水產業之開發進展。實有一日千里之勢。滿映爲向國民介紹此水產偉容。藉以明彰我國水產開發全貌。故決定撮製文化影片滿映文化映畫部內田技師爲撮製此滿洲名產。定名爲『黃花魚』五日由新京出發赴營口携同開麥拉。對活躍於渤海灣而撮製黃花魚捕獲狀況黃花魚之捕獲與淡水魚捕獲絕不相同。而具特殊之網取方法。此片完成後。將與『水上漁業』合爲滿洲漁產最重之產業電影。成果極堪期待。

東遊記

滿映與東寶提携拍攝之爆笑片『東遊記』於東京拍攝各場面早已剪輯完成。所餘之於新京拍攝各場面。定於日內即可開始撮製。角色已決定如下。

老王　周凋
其妻　張敏
飯店主人　王宇培
僕人　陳鎭中
楊　崔德厚

片中主角吉田松陰。則由高田稔担任。劇情即嘉永六年夏列强東侵。益爲顯然。因此德川三百餘年泰平好夢已破。相州浦賀海濱。忽發現星條旗之大小黑艦四隻。守者飛報江戶。幕府騷然。至安政元年三月吉田松陰年僅廿五。歲熱情奔放。謀密航海外。學習兵法。而向諸佐久間象山。象山嘉共志。以地圖及刀餞行。同志有金子重之助。擬偕至下田而追黑艦。惟乘舟不果。被捕投獄。然縲絏中。忍隱自勵。刻苦讀書。得司獄者之憐憫。以其講孟子忠孝之道有法。盡令囚人從之學。旣而釋之。乃立松下村塾。集好學青年。以講孟箚記武敎全書。授之多人。安政五年。日美通約條約。引起非難。松陰放言無忌。村塾被解散。復投獄中。終至堅執已見而死。時安政六年十月廿七日。松陰年僅三十也◇—◎圖爲高田稔在『松下村塾』中飾吉田松陰一角。

十美

美國影都好萊塢爲世界各國美人。薈萃之鄉最近訪問此間之美人鑑定家魯濱休丹夫人。對影星中美人。選定十點。分誌如下。

一。瓊白奈特。富於純眞纖細之美人。

二。克羅持黛考拜爾。有不僞飾之自然性。潑潮之活動性的大陸美人。

三。瑪璐希拉。爲天賦美與魅力之淸楚美人。

四。勞里達蔡古。爲富於淸新之美洲美人。

五。海地拉瑪兒。爲富于沈默魅力姿容之惱殺美人。

六。帕帕拉史丹黴爲原氣旺盛之活動美人。

七。愛麗唐。爲一由于敎養及生來之利巧。背景。而成之淑女美人。

八。愷爾巴特里克。爲有優雅風味南歐布魯那特型之美人。

九。吉亞羅倫巴特。爲毫無遺憾近代型美人。

十。德勞希拉馬兒。富有神秘魅力之情熱美人。

◆◆童星·秀蘭鄧波兒◆◆

‖在『農園之寵兒』裡的一個鏡頭‖

協會生參觀撮影所

協和會國民奉仕中央訓練生一行四十名。於二十五日午後一時。參觀滿洲映畫協會寬城子撮影所。見學電影製作及撮影場風光。一時後始辭去。

趙玉佩三個哥哥

北京二小姐趙玉佩。在滿洲有幾位高官是跟她學北京話的學生。在滿映有幾位演員是她的哥哥。第一個哥哥是孫晶。第二個哥哥是高翩。第三個哥哥是劉恩甲。

現在這三個哥哥中。祇有劉恩甲一人仍然還在滿映。其餘兩個哥哥不知飄流到那裡去了。趙玉佩小姐每次談到這件事情。總像是懷着無限慨嘆的。

「農園之寵兒」與秀蘭鄧波兒

『農園之寵兒』REBECCA OF SUNNTBROOK FARM。爲美國廿世紀福克斯公司最近製片描寫田園少女依契約充任放送局歌者之種種經過名童星秀蘭鄧波兒即担任主角。該片由阿蘭德曼導演。阿蘇密拉撮影。高敦米支契作曲。尼古恰斯導演跳舞。萊蒙德古里斯斐任總指揮焉。

電影漫談

爲什麼研究電影(二)

(弗移)

『爲什麼研究電影』。正好拿『爲什麼研究詩歌』。『爲什麼研究文學』。作譬喩。粗通文字的人就能誦詩讀文章。同時一個詩人一個文學家他的誦詩讀文。雖然是和粗通文字的人作法是一樣。但前者和後者個中所領畧的興趣截然不同。他深濃薄的淺程度的差數一定是很驚人。不論什麼事體。以同樣的鑑賞結果。是有過研究的人能夠得最高能代價。這是一例。現在還有一例。在文學研究院的三個學生甲讀了菊池寬的作品。他以爲所得的代價他人的作品。再也比不上了。同時乙讀了莫泊桑的作品也那樣想。丙讀了魯迅的作品也那樣想。原來他們三人雖處在同一敎育之下。但甲性與菊近。專研究菊學。專讀菊作品。菊的心理幾乎變成了他的心理。同時乙和莫丙和魯。也是和甲一樣情形。在此正好引起約翰魯斯金(JOHN RUSKIN)的話『…你從名作品上。所能受到的娛樂程度。全賴於你能傾注你的精神和注意力的力量』。電影何嘗不是這樣。你如果潛心研究佛蘭克。鮑才珙的作品。嗣後你對於佛的作品一定要大感興趣。別人以爲不好的你也以爲好了。同時又有一個人對於小津安郞二的作品素有研究。又同時有人對於蔡楚生的作品素有識別。在這裡的個個中都要生於一種超。人的興趣別人不能辨識你辨識了。別人不能酩醉你酩醉了。研究力的强弱。和所得代價的多寡。正是同一方向。

電影是娛樂但人人不能享受同一程度的娛樂。我們爲求電影娛樂。對我們的供獻力增高趕快來開始研究電影吧!

脚本家當他一篇脚本脫稿的時候。他精神往往會起一種不可思議無上的快樂。原因是當他未寫出以前在他胸中須備的十條超人思想積久未宣。脫稿以后乃是他的十條超人思想直接立時宣告世人。即彷彿他站在世界最高的講台上。用最高的聲音。向世人廣播他的超人思想。這時他那能不快活得像神仙一樣呢。同時這時鑑賞他的電影的人。可就不同了。沒研究過電影的人。或者就電影作的十條超人思想之巾。能領略一條二條亦未可知。已研究過電影的人或能領略至五條六條。有深刻研究的人。或能領略至八條九條。至於十條之中能全般領略。和原作者一樣快活的人。眞是所得在萬一。電影是富有彈性娛樂的東西要看電影必須研究。必須深刻的研究研究。到極高的程度看完電影所得的快活。和原作者脫稿時所得的快活是一樣的。

高田稔 拍一片七千金

以演『松下村塾』傳記片知名之高田稔現與東京發聲公司結成契約年內主演兩大片。聞每片出演。定爲七千圓謝金云。

「白鷺」將拍片

泉鏡花名作之『白鷺』。東寶公司將搬上銀幕。豫定由入江たか子主演。

情書

給杜撰的

【滿映消息】風流小生杜撰。是那樣的瀟灑漂亮的一個小伙子。說起話來文縐縐的。走起路來是那樣的直挺挺的。鼻子很高。臉子挺白。致於談到他的愛好呢?那麼他的趣味也很廣。說他軟他軟得却像一隻綿羊。說他硬他又硬得像一隻老虎。這孩子。每天是爲了藝術而刻苦的在用着功。當然一個年靑而燃燒着愛火的孩子怎樣能不跌入愛情的漩渦呢?然而這個孩子。却認爲現在沒有談戀愛的必要(也許偷偷地在戀愛着人)。可是一般的影迷。却不斷地在追求崇他。春天!象徵着苦悶的春天一位小姐突的下了最大的決心。寫了下面這樣一封信…

杜撰先生:

在這最初的一封信上。我並不敢怎樣的冒昧着稱呼您。只好暫稱一聲先生。唉!先生。我。我。我太愛慕您了。您能答應我嗎?我屢次的要寫信給您。但都爲了怕您拒絕我。這次我不顧一切我鼓着十二分勇氣。我實在不能再忍耐下去了。請您無論如何要答覆我啊!我不願意失望。您給我個音吧?

假若我們能以。不能以在精神上作個蜜友的話。我並不敢怎樣妄想只僅僅如此的理想能實現。我此生願足矣。唉!先生我是一個最痴心的女子。一生並沒愛過什麼人。不知爲何這次見了您。我內心中‖唉!我不願說這無味的話。我只熱心的期待着。希望着得您的回音。那怕您只回答我一句。我的心也得到了無上的安慰與欣樂。先生。您不要見棄啊!

我是很想給您一個地址的。但是爲了怕您給我失望。我又不敢寫出。我要求您能在六月號的畫報裡給我一個覆音。可以嗎?我想這區區的要求不至使我失望吧?

如果能行的話。我極希望賜我一個您私人的地址。此後我要不斷的與您來信。

紙短情長話不盡述。容我下次再說吧。最後的要求。先生!記住千萬不要給予我失望‖千萬記住在六月號畫報裡給我一個回音吧!我的地址將來一定寄給您的。我也是一個很醉心藝術的人。或許有一天我也到滿映去我們再談這兒祝福您健康

愛慕您的人××敬上 三九五一一

說明 世上藥品類多治腎而不治脾治脾而不治腎或不知脾腎之交通秘切先後天本屬相連偏治其一病多不痊本藥房之黃色補丸係精選上品藥料運用科學方法抽取藥中精華去糟粕渣滓製成丸藥量少而效力宏爲治脾腎虧之秘實爲治脾胃病之仙丹也

主治 先天不足後天虧損貧血勞傷房事過度破身太早夜夢遺精四肢無力精神困倦頭暈眼花耳鳴心跳手淫滑精陽痿早洩脾胃衰弱飲食減少痞悶脹飽食不消化善忘失眠老年衰乏嗣

開脾健胃 黃色補丸 滋補強腎

特點 服黃色補丸能增加飲食補血生精腦力靈繖強健生殖機能有讀書作事不倦之妙爲好養唯一常服無嗣伯藥可免非道之憂補普通之品可比

減價 黃色補丸原價每盒一元五角現爲同胞試服以明其效力起見特別減價即現售一元五角三盒每三打售十七元外埠函購不加郵費

藥欵由郵局匯至哈爾濱道外十五道街金勃先藥房照寄不誤

總發行哈爾濱道外十五道街 金勃先藥房

代售處 奉天日站恆濟堂、奉天大成藥房、奉天金城藥房、大連德記全棧、華泰藥房、錦州同盛居、營口洪春堂、吉林五洲藥房、安東東益增遠、新京省德泰盛、熱河全富興、平泉中興藥房、凌原萬育堂、赤峯永義堂、牡丹江惠存厚、五洲藥房

衛生醫院

大西边門外三經路口路南

院長 馮希濂

△診療科目▽
內科 小兒科 外科 皮膚科
產科 婦人科 耳鼻 咽喉科
眼科 物療科

△診療時間▽
午前九時至午後五時、
午後六時至八時免費相談
星期六星期日放假日休診

愛克斯光 太陽燈 紫光線 熱氣浴

各科均有專門醫師診察

◈試驗室◈病室具備

附設健康相談所

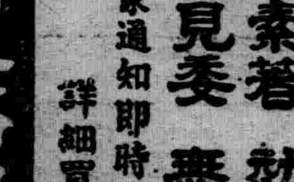

股票買賣

信用素著 効辦謁誠 如蒙見委 無任歡迎

倘蒙通知即時寄呈 詳細買賣股票須知

列左高價獨家收買

◎奉天紡紗◎開豐鐵路◎營口紡紗◎政記輪船
◎滿洲電業◎奉天商工◎滿洲洋灰◎各種股票
◎零數股票價値提高 迅速者優待

關於各種有價股票一切業務

福岡屋股票現物店

奉天宇治町十三番地郵局西 電話(2)二五七四番

滿洲國店員數名關於買賣事宜來電話面談均可 營業時間(上午…)

現流行家庭樂趣品
家庭電影機特別優待大賤賣
奉送試映用影片一捲五十尺
用法簡單 兒童皆能映

定價
三元　七元
三元九角　拾壹元
五元　三十三元五角

函購送料四角五分(凡用郵票代貨金者須照價加一)價目表函索即寄(但須付來郵票二分)

新京東三道街
吉野洋行
(2)

代理店
奉天 大德生藥房 中法大藥房
新京 中西大藥房 中央大藥房
新京 五洲大藥房 泰和大藥房

哈爾濱道裡中央大街即外國七道街拐角八四號電話六八九七番
新京吉林曜庭大藥房 營口吉大藥房 四平街永中西大藥房 開原世界大藥房 公主嶺

遠東總經理 哈爾濱 阿葛公司謹啓

德國 補爾精
滋補健壯 戒煙奇葯 返老還童

補爾精說明書免費贈送函索即寄

世界珍聞及其他

神秘的海洋 深底究莫測

海洋的深度測量方法最初是很笨的、大都是用長的繩索繫上重物、使向海底沉去、然後再拉上來、看看那繩子入海多深、便可知道、近來發明一種音響測深儀、從船底向海底傳送一種音響、這種音響一碰到海底、便又返回船底、由測深儀的受信機便可聽到、這種測量方法、非常精確、因爲音波在水中傳播的速度爲每秒鐘一千五百米假設那傳音的時間爲三秒鐘、因之便可斷定海深爲四千五百米了。

至於海底的形狀、我們一般人也大約都以爲是平坦的、其實完全不對、在距離海岸線不遠的海底大約深有二百米、這叫作陸棚、從陸向下則爲瀕陡的懸崖此部分謂之陸棚崖、深度大約由二百米到二千米的樣子、從此再向下便是海洋的本床、其間也有平原、和高下的不同、此外還有所謂海溝、此種海溝多不在廣坦之平坦海床中央、而反在靠近陸地或島嶼的地方出現、與陸棚崖好像是連接着、在島嶼的附近、這種海溝儼如極深的山谷、而島嶼像山頂一樣、想來數百萬年前這地方也許是一所陸地的高峯呢、在太平洋最深的海溝爲一萬零七百九十三米、在東西方面則有南部日本海中之小笠原海溝、北部之日本海溝等、其深度也將及萬米的程度、

海洋中因爲深度、壓力、溫度陽光等之不同、其生物也隨着而變異、無論魚類和海藻、越深的越奇特、不過到現在爲止、對於深海的探險尚未十分發達、要知道、生物的起源是由海水而來的、那種原始生物也許至今還在極深的海底潛伏着、如果將來探海術發達、這種生物的祖先想來也不難被發現的。（完）

新的發現 紐約齒科醫師會最近發明 人齒的毒比狗齒還大

美國紐約齒科醫師會、經研究的結果、人類的齒毒很利害、於斯就成各方面研究的題目了、假設人把狗咬了、那麼這於狗發生非常致命的結果、牠的理由是人類的嘴裏、含着很惡細菌類、這個細菌類一發生作用、就能於對方的身體、給非常的惡結果、

燕都古蹟考（207）

碧霞元君廟、以北京近郊一帶爲多、香火亦最盛、最著名者、則有五頂、即五處碧霞元君廟也、北方多山、廟之建也恒在山頂、故土語謂廟亦稱爲頂、但非必在山之頂端也、東頂、舊籍咸載在東直門外而俗傳即東嶽廟、舊籍亦多不詳、南頂在永定門外馬駒橋、廟建於明季、清乾隆三十八年重修、前殿奉碧霞元君、中殿奉中嶽、後殿奉斗姆、每屆夏歷四月初一日至十八日開廟、士女往而祈福祈子者頗衆、清時並有賽馬之舉、西頂正名廣仁宮、在藍靛廠東首、山門中四天王像、八鬼怪、均極猙獰駭人！廟有七十二司、明碑有二、牀碑有一、並有清聖祖御製碑文、及高宗御製聯碑及詩碑、以廟距各營房及海甸均不遠、故香火甚盛！宮門內外趕集者亦極夥！北頂、在德勝門外土城東北三里許、每歲夏歷四月有廟市、市皆日用農具、往遊者鄉人爲多、中頂、在右安門外、十里草橋之北、明天啓朝、即唐萬福寺址起建、清乾隆三十六年重修、有清聖祖所立碑二、每歲夏曆四月朔開廟、京人士女、往遊者頗多！此外尚有高梁橋天仙廟、在西直門外、俗傳四月八日神降往乞靈祐者、不乏、妙峯山碧霞元君廟、在京城西北八十餘里、山路四十餘里、共一百三十餘里、地屬昌平、髩髻山碧霞元君廟、在京城東北懷柔縣界、有清聖祖御題天王殿區曰『敷錫廣生』、玉帝殿區曰『清虛眞宰』、每歲夏歷四月初一日至十八日開廟、香火之盛、亞於妙峯、淸時、特派大臣拈香、與西頂同、他處無之涿州北關娘娘廟、爲行宮祠祀四月朔至十八日香會與遊人之盛、一如髩髻山娘娘廟、總之北京師四郊、各碧霞元君廟、必在夏歷四月朔半月內、或至十八日開廟者、以碧霞元君誕辰故也、此外戒壇寺、四月朔開廟、萬壽寺、碧雲寺、亦均於四月朔、開廟半月、但皆非碧霞元君廟也、蓋以春暮夏初、風雨調和、花事正開、有餘力者、遊興未闌、故古寺名刹、多在此時開廟、此亦歷有年所、非一朝一夕之習俗焉、

半園老人八十生日 程硯秋爲畫圖祝嘏

半園老人張白翔氏、二十一日在北京福壽堂辦八十生日、名流與賀者極衆、並備雜要娛賓、是日有小蘑菇趙佩如二蘑菇之對口相聲、名旦程硯秋偕顧珏蓀亦往賀壽、與張海若等飛觴甚豪、獻技藝人、如葉子元翟青山快手盧杜貞福果萬全架冬瓜等、均極賣力、鼓姬林繡亦登台、是日程伶有壽聯致祝以外、並繪有半園圖、主人極爲珍視、架冬瓜唱百戲名、至程戲時、觀衆咸視程氏而笑、程亦忍俊不禁。

童星莎麗澄波 舉辦十歲壽辰

美國影界著名童星莎麗澄波、現在漸漸長大起來、四月一十三日便是她的滿十歲壽辰、據莎麗澄波在那一天施行身体檢查的統計來看、即身長四尺五寸三、体重約五百斤、她已經脫離童域進入少女時代、又在誕辰那一天、除在好萊塢招待三百名兒童舉行慶祝大會外、且在莎麗澄波家中亦招待近友約十二名慶祝她的前途、

熱帶魚 種類極繁多

熱帶魚是出產於美國、南洋、新嘉坡、印度和台灣等地、供人賞玩的一種淡水魚、因爲是產於熱帶地方、所以叫『熱帶魚、』這種魚美麗極了、奇形怪狀、較比北京』金魚的種類繁多、在美國新嘉坡等地、一般家庭把熱帶魚做玩賞陳列品、與北京的金魚一樣的普通、近年流行到上海、因爲上海的天氣相當溫暖、所以很適宜養熱帶魚并且再加以人力的調護、居然在溫帶也生存而繁殖了、熱帶魚的種類很多、據日本雨宮育加藤邦三兩博士研究共有六十種、實際言之、此種魚奇形怪狀者甚多約達百餘種、雨宮加藤將熱帶魚分爲以下數科、1鯉科、2目高科、3鰻科、4鱠科、5鮨科、6棘魚科、7沙魚科、8鬥魚科、9蚌科、熱帶魚實爲一種最可欣賞之玩魚、其體積不大、有小不及一寸者、最大者如翡翠魚、不過三四寸而已、天生美麗的色彩、奇怪的身體、形態之端麗、游行之瀟洒、實爲魚中之冠、養於玻璃缸中、觀其浮游上下賞心悅目、可稱最佳之消遣、今依其形体或性別而取之名稱擇述如次、

1五彩神魚、身体不二寸、有五彩色、最爲美觀、此魚最爲名貴、（見另條）
2虎皮魚、詳記另條
3燕子魚、詳記另條
4翡翠銀星、身長三四寸、爲魚中之最大者、色如翡翠、且遍体銀星、最爲美觀
5孔雀魚、身体不及一寸、色如孔雀、
6玻璃魚、体甚小、通体透明、臟腑畢露、
7鬥魚、長身長尾、体作黃藍色、兩性交尾時、拚命相鬥不已、上下飛蹈酣戰、煞是可觀、
8馬頭魚、土黃色、頭如馬首狀至可晒、
9白月光、体仄小約寸許、頭部透明如明月、
10藍月光、與前同、惟頭部爲藍色透明、
11藍斑馬、体仄小、体上有藍線三條、
12雙翅金虎、体寬分水兩翅金黃如飛虎、
13兎魚、体長如金魚、色土黃、目紅色如兎、
14神仙魚、体有兩翅、如蝙蝠、又如神仙之寬衣博帶、緩緩游浮、又名蝴蝶魚、美觀之至、
15紅翅、兩 紅色
16黑翅、兩翅黑色
17半日紅、前身紅色、甚爲奇特、
18鯰鰍魚、体細長與泥鰍無異、但身小僅寸許、（未完）

珍屑

△最近計算天空乳白帶之星子約有一百七十萬萬顆、

△畜類並不以其雌性者、作領袖而常選年老聰慧之母性領導之、

△亞拉斯加最先去的人混名『醉麵團』、因爲此人手中常握着一團酸麵、以發酵其所食之烙餅夜間亦置其酸麵團於被中用以保溫、

△世界上二養炭素如不發生、則卅七年內將盡爲植物所吸去、

驚人發明 利用透明材料製成 看不見的飛機

英國實用力學雜誌云、該國飛機專家、近曾試驗一種製飛機的新材料、可用來製成幾乎不可見的飛機、此種材料是透明的、好像玻璃、但比玻璃牢固的多、可用特製的壓機它把做成任何形狀、用此種材料製成的飛機、在多種光裡都極難看到、尤其當它此水的上方飛行、而由它的上方向下看它時更不容易看到、據說在種材料和現時所用的任何飛機材料一樣牢固。

東京上野公園 開畜犬共進會

第一回日本全國綜合畜犬共進會、於本月廿一日在東京上野公園動物園前廣場內舉行、當時各地仕女、牽其愛犬、紛往參加、情形極爲熱鬧云、（寫眞即與會時之一般情形）

美國哈巴特大學新按設 最大的顯微鏡 利用此鏡專門作調查鑛石之用

最近美國哈巴特大學、按設最大的顯微鏡、這個顯微鏡有五萬直徑擴大力、重量有一噸、依着精密的電氣摩托、規定其焦點、牠的用途、專使用爲調查鑛石、藉着這個顯微力一看、烏文章用的符號『○』句點、能擴大成像人住普通屋子那麼大、

肺癆防遏要訣 聖魚肝粒 哈利巴

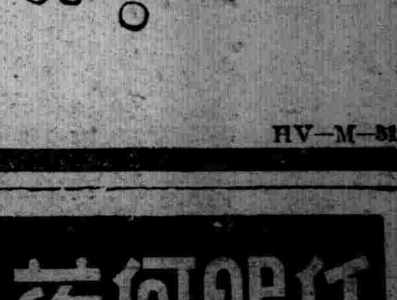

碍害人體而割性命的疾病、固不少數、然而最爲可怕的便是肺癆病。此病之原菌、侵入於人體、初起還沒有發生什麽症狀、所以人々雖然被這病菌潛伏於身中、却不知罹在此症、而至身體的榮養缺短、或因種々緣故衰弱其抗病力之時、便叫病菌勃然而趁機蝕腐肉體者也。特將絕對防遏癒救肺癆法記錄於左項。

宜浴新鮮之日光

太陽之光裡、因有爲人體很寶重的紫外線、越多晒於太陽、越將紫外線、抽吸於身中、然若缺於太陽之紫外線、或許晒浴受太陽、但因黃塵亦砂之遮蔽既汚已髒、則於體內之鈣、與燃之代謝機能發生障碍、因之體力日漸衰退、呼吸器官失其抗病力而遂引致肺癆症。理就如此、豫防法亦自鮮明。

須要合適之運動

人若隨時實行適當之運動、不僅强化其渾身之筋骨、而因養成、抗病力頑强之身體、所以可免罹於肺癆症之巨患、不然雖講如何便利而巧妙之辦法、却未能達得康健之身體、但是、最後還有件最重要的、便是補滿榮養是也……

强化筋骨之榮養

自古爲祛癆補精之仙劑頗甚旺盛的服用魚肝油是因魚肝油中、含有多量之維他命AD之關係、可奏强化骨骼、及呼吸器官、而將肺癆病菌、不許其播蔓而自滅、故若缺於新鮮之太陽光線之地方、莫要依於維他命之力量、而備於此巨疫、所以魚肝油、方爲癒癆强身之唯一仙劑、而博世人之信効者焉。但其油狀之腥臭難服、果有何法可免？

然而、至今發見出維他命之含量、勝於繁肝油數十百倍之聖魚肝油、而將其原狀油塊、以精製糖衣密包數重、所製出小豆狀粒劑「哈利巴」便把從來油狀肝油之一切缺點、完全打消、甜蜜々的易服好吃、便以極少量、却收至大之効驗、而毫無副作用。大人一天三粒、小孩二粒、嬰兒一粒。

定價 一〇〇粒…貳元九 五〇〇粒…拾貳元伍

全國各藥店均有出售

總批售處
大阪市東區道修町三丁目 股份公司 田邊五兵衛商店
東京市日本橋區本町二丁目 股份公司 田邊元三郎商店

HV-M-31

任何服藥都不見效的 夢遺 滑精 病 試用精鎖看看他的效果如何

精鎖

主治 夢遺滑精 精漏早洩 頭燥失眠 怔忡心悸 神經衰弱 力疲倦

精鎖定價 大小粒 四十粒 一元 二元

發行所奉天大西边門外 寶康大藥行

頭痛 は

牙痛與頭痛時 神經痛

一回効散

功効神速已有定評之回効散 云亦最効無論何處藥店近頃均有最大賣項

一口說不如證據 請一度試之

本舖 東京大阪 森田製藥所 各藥店均有

雀斑 每瓶五角 外埠郵費不加

立退雀斑藥是驅除雀斑酒刺粉刺黑癜白癜之要藥

奉天市鼓樓南六一 永年西藥房發行

止咳 每瓶一元二角 每打拾貳圓 外埠函購郵費不加

神效止咳藥水專祛止咳化痰清肺解熱除老人之痰若止青年人之咳嗆誠老幼咸宜之要藥也

奉天市鼓樓南六一 永年西藥房發行

衛生

人體所需之熱量（仰一）

吾人所以能生活、端賴飲食、然飲食物進入人體後、經消化作用、受氧化而分解、（此種氧化分解能發生燒力、與燃燒所發生的熱力相同）故吾人攝取食物之目的在營養身體、於營養之同時、在體內發生之熱力、得使生活機能旺盛、此種熱與力、又與蒸汽機發生之力能轉動工作機械相同也、吾人食物中所含之炭水化合物脂肪、在體內氧化時、此種物質殘乎完全燃燒、其所發生之熱量、據化學家之分析、按照食持的種類和所含營養分的多寡而不同、在成人每日所消費之熱、依年齡工作而不同、大約爲二千三百加羅至二千四百加羅里、然而小學校之兒童、其必要之熱量如何、誠爲爲父母所應知之常識、

小學校兒童、一日必要之熱、茲按年級比較如下

一、二年生（男女）　一八〇〇加羅里
三年生　男二一〇〇　女一九〇〇
四年生　男二三〇〇
五年生　女一九〇〇揭　男二六〇〇　女一九〇〇
六年生　男二六〇〇　女二〇〇〇

男生四年生其已入於中等量之勞動、其在女生方面、在六年生時代始達二千加羅里

△保健食品

按照人體所需之加羅里、即可推算所應需之食物、如一瓦之食物

脂肪　發生熱力九、三加羅里
蛋白質　發生熱力四、一加羅里
炭水化合物　發生熱力四、一加羅里

即某種食物含有若干之脂肪、或炭水、化合物、則可依之而推算、故按照此種推算、可以規定保健食品

成人每日需要二千四百加羅里、則其應需之營養如下、

蛋白質九〇瓦、脂肪二〇瓦　炭水化合物四五〇瓦、

上列之九〇瓦乘以四、一則爲三九六加羅里二〇瓦乘以九、三、則爲一八六加羅里、四五〇瓦乘以四、一、則爲一八四五加羅里、三項共計、則爲二四〇〇加羅里、

茲將日常食品、每一〇〇瓦所發生之熱量列下以爲衛生之參攷

牛乳	七〇加羅里	牛肉	一二七
猪肉	三一九	雞肉	八九
大米	三二六	白麵包	二四九
豆腐	五九	白菜	七
茄子	一八	洋白菜	四七

皮膚實扶的里

邊緣如鋸齒狀、此症狀雖有自濕疹變化者、以此外觀而原發者亦有之、概起於小兒、發熱等之一般疾狀不定、大抵無之、

實扶的里性潰瘍、特發於外觀健全之皮膚而上、或起初形成水疱、膿疱、其表皮破壞後乃示潰瘍、前記第一例及第三例乃於膿疱後發生潰瘍者也、潰瘍示圓形乃至橢圓形、大小至帽針頭大、豌豆大、蠶豆大、銅幣大或其以上、境界明劃、圍繞細條紅暈、邊緣概硬、時或隆起如提防狀、或緣下潛蝕、時或帶浮腫、大抵底面附着灰白黃色乃至污穢灰白色之偽膜、時或無之發生概、於小兒、熱等之一般症狀大抵缺如、縱有之亦輕度爲常、發生部位＝爲外陰部、顏面（尤其是口竅之周圍）及耳殼後面等、前記第三例雖見外陰部發疹、第一例則現出於左下腿蓋極稀罕之症例也、大抵局所淋巴腺起疼痛性腫脹、然歎化者甚稀也、

其他之皮膚實扶的里型、其他罕罕有發生水痘樣或疱疹狀皮膚炎樣小水疱、水疱者、時或形成壞疽竈、或起出血竈、更由是而陷於壞疽者亦有之、又發高熱等之全身症狀、兼起廣而皮膚深浸潤之所謂蜂窠織炎性皮膚實扶的里者有之、或於手指形成擦疽樣病竈（有表在性及深在性二型）者亦有之、此後者謂之實扶的里性擦疽

其他罕罕有發生毒麻疹、滲出性紅斑或麻疹、猩紅熱、風疹樣皮疹者、此等一般看作中毒疹、

診斷在疹樣型者須注意明瞭之境界、偽膜之存在等、且同時概得證明粘膜有病變、

在潰瘍型則須注目於銳利之邊緣、周圍之紅暈、潰瘍底面之偽膜等、同時檢查粘膜之變化等、

又以年齡（概爲小兒）性（尤是是女孩）發生部位爲爲參考、

然欲確實診斷、須待實扶的里菌之染色、培養、更進而實驗動物、自不待言也、

類症鑑別（1）急性濕疹＝皮疹之型不一、境界不明劃、劇痒、且不附着偽膜樣物、

（2）土肥氏連鎖狀球菌性膿痂疹＝形成厚痂皮、得證明連鎖狀球菌（往往與葡萄狀球菌混合傳染）

（3）Bockhart氏膿痂疹＝中央有小（大疱膿抵其中央有毛髮貫焉）繞以紅暈、好發於下腿伸側、

（4）壞疽性惡液性膿瘡＝此乃多發於小兒之壞疽、後來形成深潰瘍、豫後概不良、

（五）急性陰門潰瘍＝以急性發生於外陰部之潰瘍也、大抵起於處女、於病竈得證明（Gram陽性大桿菌Bacillus Crassus）豫後皮膚實扶的里本身之豫後良好也然同時兼有粘膜變化時、則豫後因之而左右、但是若早期適宜處置醫治、則毫不足介也、

療法、爲一般療法可注射血清時或用Formovaccin原發型以及續發乃皆然也、但是原發性皮膚實扶的里而全症狀不甚見侵者、但依局所療法亦得全治、故或謂此際以不用血清爲安云、何則、蓋皮膚實扶的里之後、粘膜被侵時、須念不可不可缺之血清注射有因此而不可能之事也、

局所療法＝可用Trypaflavin Rivanol Mercurochrome局所療法之溶液（0.5%—1.0%時或0.1%）罨法、時或貼用此等之軟膏又如點滴實扶的里血清於患部（糜爛潰瘍面等）時、概能促進其治癒、其他或貼用Eucupin Butyn等之溶液或其軟膏他等之色素液雖亦可用此Methylenblau Krystallviolett等皆劣於Acridin系色素也又撒布其布 iSaxyl末或貼用其軟膏亦能有效作用之（完）

產後疾患（李松林）

產後之尿閉及處置、

產後之尿閉於分娩後最易發生、有十二—二十四小時以內不能排尿者、此種狀態乃因產後臥床安靜、腹壁弛緩、尿道受壓迫所致、尿之排出既感困難、尿全部瀦溜於膀胱內、妨害子宮之收縮、隨及害於母體、故設分娩後六小時依然無尿者、宜先行膀胱部之按摩、壓迫、或施以溫法、或用消毒之溫水向尿道口部注入之、如此再無效、須用消毒滅菌之導尿管實行人工排尿、但此種操作行外人實行多有危險、宜賴醫師行之爲要、

便祕、產後之便祕多因腸之蠕動運動遲鈍、二三日內無大便雖不關緊要、但若此仍不排便者、須行便祕的處置、最安全方法爲甘油或石鹼水浣腸、或用蓖麻子油十五瓦—二十瓦內服亦有效、但以後更須注意養成每日或隔日排便之習慣爲要、其他尚有綏下劑如加斯加魯撒咕拉都、人工泉鹽等較爲安全、

產褥中之熱性病、

產褥中之熱性病種類極多、主要者爲產褥性丹毒、產褥性破傷風、產褥性白喉、產褥性猩紅熱、產褥熱等、茲述之於下、

（一）產褥性丹毒＝一向健康之產婦突然發生本病、其傳播力、極迅速、短時間內由陰部波及於大腿及臀部、乃極可怕之疾患、

（二）產褥性破傷風＝此病近來漸漸稀少、一旦發病、預後頗屬危險、與普通之破傷風症狀相同故不可不注意、

（三）產褥性白喉＝本症乃因產褥時細菌由破傷處進入體內傳染而生、有時混以他種細菌而發病者極屬危險、治療本症與一般白喉相同、如血清療法等、

（四）產褥性猩紅熱＝本症與一般非產褥性者同、出血性者多、且常易與敗血性者誤診、故須注意、

以上諸疾患與一般之傳染病相同、症狀及處置亦類似、除此外生殖器異常、如子宮變位、陰部出血、泌尿器病等、其症狀各有不同、總之爲預防未然、注意完全消毒爲最必要之條件、

危險之產褥熱、本症乃屬重症疾患、普通其狀態可分四型、故症狀亦多少相異、茲僅舉其一般症狀中之最普通者述之、本症亦係因病原菌侵入體內傳染而起、一般產後經過一二日而發病、由惡寒戰慄而起始、體溫達四十度左右、脈搏頻數、但局所症狀反似減輕、倖覺子宮附近有壓痛及惡臭之惡露漏出而已、腹部初期即感膨滿、病勢進行、漸呈腹膜炎之險惡症狀、陷於虛脫、經過二三日後脈搏愈行增進、惡心、嘔吐相繼亦出現、呼吸促迫、身體衰弱死亡、故產後若有本症之症候者急宜請醫師診察之、以希早期治癒、

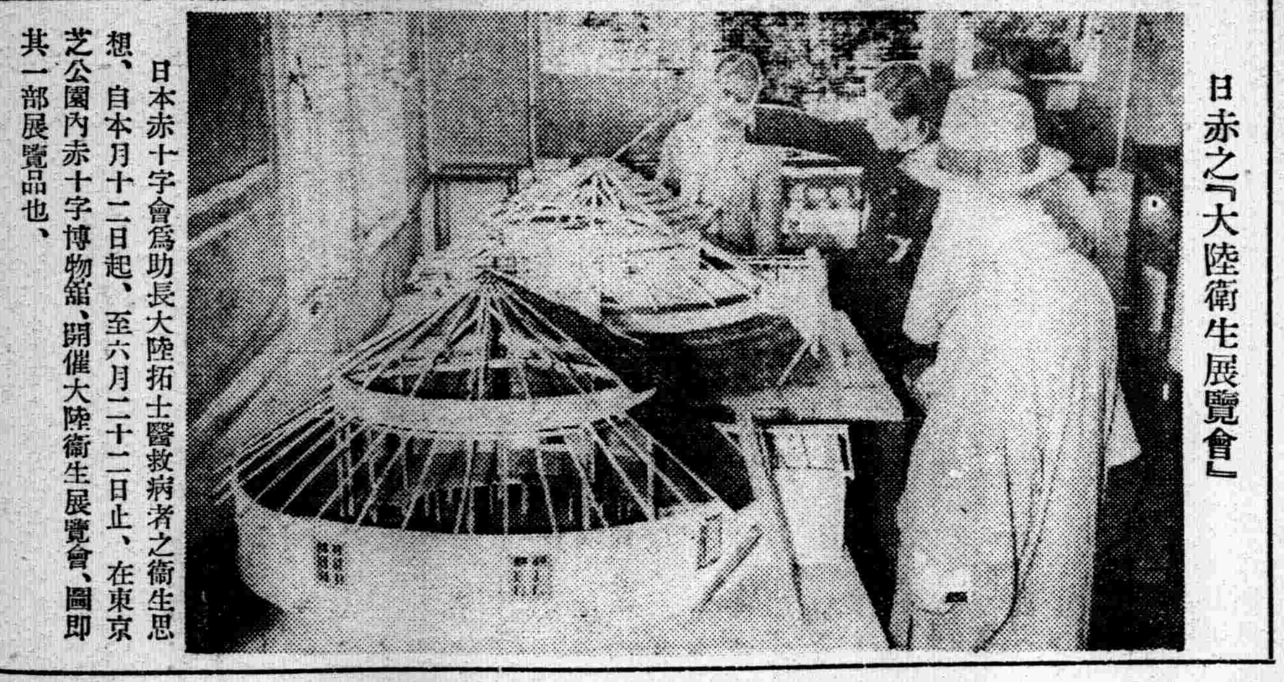

日赤之『大陸衛生展覽會』

日本赤十字會爲助長大陸拓士醫救病者之衛生思想、自本月十二日起、至六月二十二日止、在東京芝公園內赤十字博物館、開催大陸衛生展覽會、圖即其一部展覽品也、

洪武劍俠圖

第五回　……四八九……（張青山）

赫赫聖戰兩帥臣大彰天威孤軍鬪強敵
巍巍神武衆劍俠宣揚孝義正氣尅邪氛

大師如此繆贊○山僧何以克當○若不是大師現身於宦途○今日之難○我等又何以得脫呢○再者說我輩勿論處於何等境遇○好在不至於忘去了本來面目○正所謂隨寓而安○一了俗緣而已○宗大師聞言哈哈大笑○雲霞居士說道○也隨方丈開口便是禪機○幾位高人○令人欽佩已極○陪坐的衆僧○也隨着頌揚幾句○幾位高人○盡興的高談闊論○一路上頗不寂寞○至第二日晌午已後○已然脫離是非境界○紛紛下船○宗大岸○衆人齊向宗大師致謝○起身告辭○船隻離師向衆合掌念佛○說我們遇緣再見吧○說罷解纜開船○向歸途去了○小俠公冶修向少林二位方丈○跪倒再拜○戀戀不捨○大方丈笑道○人生聚散○乃是常事○何必介懷○當初你閑遊嵩山○蓮花道院前○觀看比武○夜探蓮花觀○巧遇邋遢道人○入少林寺○三教伏魔會後○五台山救駕○回廟之後○又來參預金山寺的善會○本意是睁讀經卷○超度亡魂○孰知初願未償○發生大變○幸得宗大師庇護之下○方免株連之阨○山這不幸中○爾却機緣相遇○寧非數乎○綜合已過諸事○你閉目凝思○是不是恍如昨日○又如同一場春夢吧○此時暫別○後會有期○如果我師兄弟○奈何你不得○就不負貧僧的一片婆心○但願你潛心參悟努力前途○待等你藝成回來○一試身手反之勿與貧僧相見也○言罷向雲霞居士○合掌念佛○說聲遇緣吧○見他師兄弟飄揚潤袖○扭着經扭○揚常而去○衆僧也各自告辭去了○雲霞居士○見小俠兩眼發直○望着少林方丈弟兄的後影默默無語○不由得哈哈一陣大笑○這樂的聲音○驚動公冶修○急忙斂神○搭訕着說道○祖父哇○我們也走吧○老居士笑道○好明白的孩子○不走在此作什麼呢○孩兒啊○隨時且到南海○換一換眼界○你要明白○以天地爲廬舍○隨處皆可安身○何必拘於一隅也○小孩聞言也笑了○說道啣祖父之言○胸襟明朗○從此以乾坤爲逆旅○任意遨遊○老居士聞言點了點頭○說這才是領悟的言詞哪○說着話認大道而行○一路無事○水陸並進○這一日到在普陀崖後峰○居士林內○此處似廟而無神像○大殿中供着一個朱紅的牌位○上寫的是○天地君親師五個大字○小孩看罷不解其意○老居士說磕頭罷○參拜之後我對你細講○小俠遵命行禮已畢站起身來○老居士笑道○聖人不語怪利亂神○讀書的人不攻乎異端可也不能毀謗神佛○所以聖人說敬鬼神而遠之○常言說的好在家敬父母○何必遠燒香○老夫只知遵從聖道○不信邪說○天地君親師○是何等重要○須知道○蒙天覆地載○受皇王水土得父母養育○承師表訓誨○深恩厚德○無過於斯○凡爲人者理當時刻奉載○因此居士林中○供奉這個大字○用意是不敢須臾忘也○小俠聞言連連稱是○希兒兩個○一同出了大廳○到了後廳房之中落座○手下衆侍者齊來參拜老居士○又與小俠見禮○然後漱洗吃茶○

滿洲高等簿記學院　招募學生

邇來新興滿洲帝國、益見進展、隨之簿記知識之必要愈益切實故不通簿記者、處世就職決無成功之望、本校乃滿洲資格最老之簿記會計學專門學府也、有志者幸勿失此良機！

一、招收額數　五十名
一、開學日期　六月十日
一、卒業期限　本科六個月　速成科三個月
一、教授科目　一商業簿記　二會社簿記　三銀行簿記　四商事要項　五官廳簿記

遠道學生設有宿舍日語免費教授　担任教師、均係專門學者、有自信的滿語、從事教授　年齡不拘、指導懇切、教授盡責備有簡章函索附郵票貳分即寄

奉天市瀋陽區小南街四段一〇四號（小南邊門下車）　電話四—三四五〇番

淋疾　ツヨール　次莉兒　五淋白濁一盒斷根

凡欲以藥救治疾病、宜先選擇優良藥劑而立當收見神功偉效、是乃最爲肝要。故此治淋最新神劑「次莉兒」是係記錄於日本陸軍藥局方、尤有權威、且有準速仙効的、優良新劑。服於不論任何惡性痼疾淋症、準必在甚短期日內、先消激疼、而淨尿濁、然後將潛在最深病窩之一切淋菌、實根本徹底殺除剿滅、並對因淋菌所蝕腐的局部器官、賦與活力而復生、然絕無服用後發生副作用之險頗甚安全神速的達其滅淋回春之目的。故茲敢勸各界人士、速服本劑、而將社會禍患完全剿除、以期圓滿的營生者也

急性淋病・慢性淋病
淋毒性膀胱炎・腎臟炎・凡百泌尿器疾患
（包裝：五〇粒・一〇〇粒・二〇〇粒）
ツヨール合資會社
總行東京市日本橋區江戶橋二ノ六　分行大阪市東區伏見町二丁目

本報直賣所啓事

啓者爲發展業務及達成宣德達情之本旨特在市內鐵西設立盛京時報直賣所鐵西販賣處均歸城內直賣所統轄委章文凱爲主任凡鐵西有訂閱本報及刊登廣告者請向左記地點接洽是荷

鐵西販賣處地址鐵西南五路景興街　借用天泰祥電話三、六九五七番

盛京時報奉天直賣所啓
奉天大西門裡五一號　電話四、二三六八

MARUZEN
日本之墨水代表品
丸善アテナインキ
典亞墨水
廉價典亞　美物典亞
典亞之有備具
人生可永久坦然無慮
ATHENA
丸善墨水　丸善圖章墨水　丸善製圖用墨水　丸善小切手用墨水　丸善墨汁
快經爲愈使餘　典亞萬年筆　起￥2.00
請向最近代理店購買爲荷

最新發明　胖腫良藥
奉天省公署化驗許可
奉天警察廳註冊專賣
主治一切胖腫水臌氣臌單腹脹等症均有特效
安全消臌散
定價每盒九付國幣參圓　加料每盒國幣伍圓
總批發處奉天市大東門裡龍王廟胡同門牌六號
外埠函購・不加郵費・信內附欵・須要掛號
漢醫王景泉啓

安住蚊煙香　老牌
煙氣所及　飛蚊斃落如雨　但於人畜無害　世界第一的蚊煙香
E-15　カトール本舖　讃　安住大藥房

戒煙聖藥　吉福德祿（ギフトル）
一、主治鴉片嗎啡爲及海英等中毒患者
一、失眠不安能服此藥不滑精不劑實非他藥可比無痲醉
一、特長本藥爲大補之品男子先天不足後天虧損精壯陽能治婦女一切寒症、
一、本藥品因不含毒性專能解癮並不頂癮如服過五日後癮減大半
總代理處奉天大西關同德藥房
函索說明附郵票四分　通總批發處新京大和五番地　福祿洋行　各省縣均有代理

大贈送
男婦患瘰癧鼠瘡氣瘰不可不看　患此症者不可不服瘰癧內消丸
奉天小北關西下窪子令胡同門牌四十四號　王廉士
鼠瘰指南內容豐富　患鼠瘡者救星　附來郵票二份即寄不悞

范德新　診治淋病下疳
五淋白濁腎經傷　虛火毒熱在膀胱　初起尿黃兼刺痛　日久不治變瘡瘡　本醫診治淋濁症　軟硬下疳梅毒瘡
奉天北市場澄瀛泉　澡塘前樓房便是

虎骨花蛇藥酒
頭痛藥　專治偏正頭痛各種神經痛及感冒更能消除鴉片瘾者體內之積毒每包三角每打三元每次郵費壹角
虎骨熊油膏　專治腰腸四肢疼痛腎臟寒積痞塊腎寒宮冷經痛帶下等症每張大小張六角五張每次另加郵費壹角
老福順堂

經濟與產業

滿洲銀行協會組織之 日本經濟視察報告

現在日本國貯蓄銀行之營業非常發達、統計全國、存欵有二十七億放欵有二億七千萬、所有有價證券有三十四億圓（均爲本年二月末之數字）之鉅、自日支事變發生之後因有（1）平抑物價（2）消化國債（3）對軍事工業等供給資金（4）對因事變關係其收入激增者獎勵節儉以免消費、等等目的、於是貯蓄獎勵運動非常熱烈、國家專設、『貯蓄獎勵局』附設官民合同組織之『貯蓄獎勵委員會』獎勵貯蓄之方法、無微不至、今擇其重要者叙述於左、

1、時時實行『貯蓄強調週間』在此週間（星期）內、利利用種種宣傳方法、使國民對貯蓄之情緒愈加熱烈、各銀行延長辦公時間以便吸收存欵、雖遇禮拜六及禮拜日、亦照常辦公、

2、各銀行會社發給賞與金時、其中一部份發給國債、貯蓄債券等、以代替現金、

3、貯蓄銀行增設支店、

4、頒布各種宣傳印刷品、刊登新聞 廣告、利 產氣球廣告、頒布『撲滿』及其他各種看金匣、其種類之豐富、內容之巧妙、設計之周到、頗有驚人之概、

5懸賞徵求論文（貯蓄實踐成功談、小學生作文等）

6各會社各街村內遍設『貯蓄組合』以資收到實際效果、

一般國民對此儲 蓄獎勵運動、均抱有『貯蓄即報國』之思想、莫不踴躍參加、市內各商店販賣之貯金匣種類之繁夥亦不勝其載、

去年度（自昭和十三年四月起至昭和十四年三月止）邊蓄目標八十億圓中、截至二月底計十一個月之成績、達六十六億五千八萬圓、其內容分列於左

（億千百萬萬）

郵政貯金增加額	七、六五
簡易保險繳入金增加額	一、八五
郵政年金繳入（金增加額	〇、二〇
銀行存欵增加額（內計貯蓄銀行存欵增加額五億一千萬圓）	二、七九七
信用組合存欵增加額	三、四〇
金錢信託存欵增加額	一、八三
保險會社準備金增加額	三、二三
無盡會社資金增加額	〇、三二
小計	四六、四五
私人有價證券投資增加額	二〇、一三
合計	六六、五八

今年度之貯蓄目標、已核定爲一百億圓（其中貯蓄銀行擔任之目標約爲十億圓）、觀夫日本國民 貯蓄報國 觀念之熱烈、各金融者之努力、與其方法之良善、可斷定達到此項目標決非難事也、

中銀日本証券團招待會 星野長官等陳述見解

【新京】滯京中之日本証券團一行、於廿六日午後三時半出席於 中銀主辦（中銀 會議室）之懇談會、星由野長官、岸總務廳次長、松田經濟部次長、河合總務廳顧問廳片倉中佐吉野滿業副總裁、田中滿業理事、松田、高橋兩興銀理事、阿部、海上、高木三中銀理事等約卅名之顯官名 士爲之臨席、勞頭由星野長官述如次之致辭、

於建國之前、自日本流入之資金共年額約一億五千萬圓而已、然自建國以後、竟平均年額約有四億圓之增加、想本年度或得突破十億圓也、此者仍日本經濟力富有彈力性之証左而無他寔堪同慶者也、然得其內容仔細分之、則於近其質之變化、誠堪注目、即於先進設資材所需五、六千萬圓、其他之大部分皆爲消費物資者也、然於近則否之、竟爲逆轉生產資材意居奇多、想本年度、將需至五六億圓也、此者滿洲經濟建設之進展其活潑蓋可未問可知也、對滿悲觀論其若何之誤謬蓋亦可爲之立証也、

若今日之日本經濟爲達成戰時經濟與擴充產業、必宜先以日滿資金與滿洲豐富之資源互相融洽、寔爲至要也、換言之爲促進日本經濟正常之發達而無他、新諸位對此爲之充分理解、並希 爲之援助、是爲幸焉、繼由片倉中佐亦作如次之致辭迄近日本人亦謂爲滿洲國構成分子、然於今更進一步言之日本臣民、以日本國民爲滿洲人民之大原則、遂爲之確立矣、

日滿經濟關係者、絕非世間所傳稱之片務關係也、即以濫免言之、予日本之便利、寔非鮮淺、此外若所有之交流關係皆莫不若斯也、

次由岸次長關於我國三大國策一一爲之詳細說明、後始入正式懇談、其質疑與 應答之大要、玆誌如左、

証券團側

北邊振興計畫與五年計畫之關係及其資金關係若何、

星野長官

重復之處、雖難自免、然因北邊振興、所需之資金、或將增加三、四億圓左右也、而資金之出所、蓋政府關係爲二億圓、滿鐵爲五億圓其他爲三億圓之比率數也

証券團側

因於開發過程中、撒布巨額之資金、則必引起相當之景氣變動、共對策如何

星野長官

蓋景氣之發現形態、可分爲二、一爲自事業自體發生者對此時以事業之進展狀況、與資金放出時期酌的調整之、即可避免、他爲自富之公布、而發生者對此時對換物運動極力加以抑止、並吸收民間之資金、而使共向事業資金轉助之即可也、

証券團側

就勞賃之統制、頗惠言之、

星野長官

以勞工協會爲中心、加以強力之統制、於本年將獲本格之効果也

証券團側

五年計畫關係之勞賃、其數若干

星野長官

依資金計畫全体觀之、大約需用十億圓也

証券團側

所撒布之資金與預金增加之比率如何

星野長官

通貨之發行高、多少有增加之傾向、然因國力發展乃爲當然也與銀與郵政之儲金、皆示增加、故資金之循環亦極爲圓滑也、

等等之熱論熟辯、於午后六時許始散會云

鴨江水力爲目標 諸會社續續設立

【京城】鴨綠江水力電氣之第一計畫水豐發電所、豫定昭和十五年中開始約十萬基羅之發電、爲該低廉大量氣利用之起見、製鐵輕金屬其他各種工業安東新義 州爲中心係 計畫中、日滿關係當局、過般於東京關於右電力消化計畫、開催協議會大鳖電氣料金之豫測爲判明、其後各方面之計畫漸次具体化爲朝鮮側之輕金屬工業已得資金調整法之認可、朝鮮理研金屬株式會社（資本金一千萬圓）之新設大日本鹽業株式會社之 新工場等現係 申請中、日本曹達朝鮮化株式會社（資本金五千萬圓）新設之外國產輕金工業株式會社新工場等以具体的計畫爲登場、

四月中之大豆豆餅豆油 全滿輸出量大要

【大連】四月中三品之全滿出地別 均已向躍進之途、試觀其運輸出量大要如左、

大豆一九一千廸、

豆餅一三 七千廸（包含 還元餅在內之大豆合計三三七千廸）

豆油五、三九九廸、

與前年同月比

大豆二千廸增（〇、一五%）

豆餅四九千廸增（五六%）

豆油一、四六四廸增（三七%）

出地別

△大豆（包含台灣朝鮮）

日本 九九千廸

歐洲 八四千廸

中國 九千廸

與前年比

日本（仝上）一三千廸增

歐洲 一三千廸增

中國 二千廸增

△豆餅

日本（包含台灣） 九〇一千廸

歐洲 〇、五千廸

中國 四五千廸

與前年比

日本（同上） 五千廸增

中國 四五千廸增

△豆油

日本向（包含台鮮） 五六四、 五一一增

中國 一、九〇七 二三九減

美國 二、五九二 三三六增

南洋 三三六 二減

歐洲 — 八一八增

再昭和十三年十月以降至十四年四月輸出累計

大豆 一、四二七

豆餅 六九三（包含還元餅之大豆合計二、二〇一）

豆油 三七、二一一、

以上與前年同期比

大豆 六減（〇、四%）

豆餅 一一七增（二〇%）

豆油 一二、三六九減（二六%）

運出地別與前年度比日本、中國均增加、歐洲減少、豆餅日本增、中國激增、豆油日本增、歐洲激減、中國激增、四月中三品仝滿運出地別輸出高如左、

（單位大豆、豆餅千廸、豆油廸）

△大豆

	四月	前年同月
日本向（包含台鮮）	九九	七五
歐洲	八四	一〇七
中國	九	七
美國	—	—
南洋	—	—
計	一九二	一九〇

△豆餅

	四月	前年同月
日本向（台鮮在內）	九〇	八六
歐洲	〇、五	〇、三
中國	四五	〇、一
美國	一	二
南洋	—	—
計	一三七	八八

△豆油

	四月	前年同月
日本向（台鮮在內）	五六四	一三
歐洲	一、九〇四	一、〇八九
中國	二、五九二	八三一
美國	三三六	—
南洋	—	二
計	五、三九九	三、九三五

再者截至四月之特產品別輸出累計如左、（單位千廸）

	本年	前年
大豆	一、四二七	一、四三三
豆餅	六九三	五七六
豆油	三七	五一

武田

月經不順

【主治】

結婚期（即二十歲左右之人）之

月經不順 月經稀少 月經痛 月經過多 神經衰弱

閉經期（四五十歲左右之人）之

頭痛、腰痛 眩暈、逆上 下腹痛 心悸亢進 四肢陰寒 耳鳴、失眠

婀閟好萌乃與國際標準品完全一致之女性荷爾萌、即爲女性健康維持上必需要之物質、其作用主能使女性發揮特有本色並調整一切月經障碍、改良血色血行、鼓舞已衰諸臟器之機能、亢進新陳代謝等々。又本劑應用於乳汁分泌不足或減退、常習流產、妊娠惡阻等亦莫不有效。

（詳細仿單贈呈即寄）

包裝 片劑（百單位）25片 100片 片劑（五百單位）20片 50片 100片 200片 粉劑（千單位）10瓦 25瓦 100瓦

各大藥房均有經售

株式會社 武田長兵衛商店 總發行 日本大阪市東區道修町 支店 奉天市春日町十三番地

女性荷爾萌 婀閟好萌（オバホルモン）

日本東京帝國大學學士何若編

日華辭典

日文工研究唯一之書

本辭典之‧四大特色

1‧蒐集豐富 本辭典搜集單字凡三萬餘字爲國內最完美之日華辭典

2‧材料新穎 凡日常應用之單字以及現代語、無不俱備、蔚爲大觀

3‧解釋簡明 本辭典之解釋、簡明扼要力避含混、俾學者檢查一字得到一字的正確意義

4‧校訂正確 本辭典之校訂、先後達四五次之多、其間錯誤絕少爲其他辭典所不及

全書五百餘頁‧精裝一厚冊 實價二元五角‧特價貳元正

▲寄價壹角八分▼

奉天小北門裡 大東書局總經售處

謹告醫師

武田牌新六〇六新斯必類如神（ネオスビラルゼン）

簡稱「新斯比」（ネオスビ）現已發售於市矣

武田牌新斯必類如神、經多年苦心之研究、根除一切之弊害先經動物試驗、又經臨床治療檢定功効、始行發賣於市者、其包裝之各號、俱以極嚴密化學之檢查、裝入眞空玻璃管內、品質精良、藥性安定、功効既爲確實、副作用亦全無、望希諸大醫師、鑑別優劣、廣爲購用、則不勝銘感者也、本品備有試用品以及說明書等、若欲索取者、請附下郵票四分註明醫院名稱及院長姓名、並捺雙方圖章必爲寄上不誤、

奉天市大和區春日町十三番地 株式會社 武田長兵衛商店奉天支店

電話 三二二四九 五八五八番 振替口座奉天一二九三番

青年表行

專售高尚鐘表眼鏡

奉天城內中街路北

胃病藥 紫樸開鬱丸

1开鬱氣逆 2膨悶脹飽 3嘔吐酸水 4胃口作痛 5食積氣疾 6胸肋串痛 7反胃噎膈 8蟲攻胃痛 9胃寒腹痛 10急性胃病 11心胃暴痛 12慢性胃病 13飲食不進 14多年胃病 15連服此藥 16根本治瘉

0每袋四角 0每打四元

▲外埠函購半打起碼 郵費免收

常備 立止牙痛散 每瓶兩角 郵費不加

奉天小南市 益善藥局 總發行

招生

六月一日新學期開始

▲由本校畢業後考票合格者最多

▲現有在校學生三百餘人

▲校中設備完善堪稱爲全滿第一

一、新式練習車十餘輛此外並有載重車

二、練習場寬敞

三、以電影教授

四、各種實物標本達數千件

五、教室宿舍設備完善

六、修理實習工場設備完全

▲另備職業免費介紹部招各科人員

本科 三個月卒業 五十名

受驗科 一個月卒業 十名

速成科 三個月卒業 五十名

滿洲國公認 （舊）滿洲自動車學校 改稱 滿洲自動車專門學院

奉天商埠地十一緯路五五 電話 二一二九四四番

學則贈送

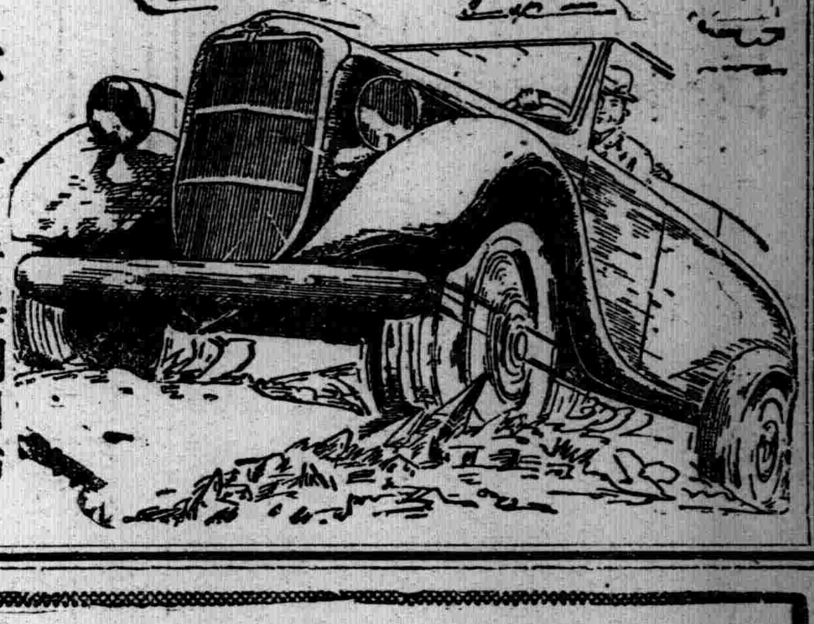

雙美人牌牙膏

雙美人牌牙膏潔牙殺菌之効他種任何牙膏未可比常用此品牙齒潔白永絕牙患極妙

圖拉普 クラブ歯磨

明治卅九年十月廿四日第三種郵便物認可 大同元年七月二十六日第三種郵便物認可
康德六年五月廿八日 昭和十四年五月廿八日
THE SHENG CHING SHIH PAO
（日刊） 日曜
西曆一九三九年五月廿八日 陰曆己卯年四月十日
第一萬零四百六十四號 （一）

盛京時報

晨刊
晚晨刊共三大張半
本報價目本埠每份每月一圓四角（國幣）外埠郵費在內每份每月一圓六角（國幣）零售每份六分（國幣）
廣告刊費五號字每行十三字一日二圓（國幣）長期另議
發行人 染谷保藏
編輯人 菊池貞二
印刷人 東光明
發行所 奉天隅田町九番地 盛京時報社
電話 編輯局二-三二八二番 二-二〇二二番 營業局二-一八九七番
城內直賣所四-一三六八號
振替口座奉天一一三〇番
各埠支社 新京東六馬路 哈爾濱道裡地段街二 大連榮町一番地 大阪北區堂島濱通一

論說

食料品零賣標準價格（棄）

物價高漲。影響民生。已成爲當前一大重要問題。政府當局對茲事体。甚目關心。積極研究有力對策以從事於平抑諸般物價及圓滑配給物資。除前曾頒布暴利取締令。米穀管理法。改正棉花統制法。設置物價調整委員會。成立生活必需會社。近且公布米穀管理法施行日期及施行細則。追加輸出統制品目以外。並由經濟部自上月下旬以來。亘全滿各主要都市。對於人民日常生活必需品之零賣價格。加以縝密精確調查。然後考慮販賣者及消費者之適當情形。先制定合理且公平的〃食料品零賣標準價格〃自本月廿六日起。在京奉哈吉等全滿十二主要都市一致勵行。良以食料品一項。爲民生不可須臾離者。故首先制定其零賣標準價格。頒布實行。至於生活必需品全般之零賣標準價格。行當次第制定公布。以發揮其全般機能。務使適切有效。用期平抑市價。調劑民生。取締一般暴利跋扈之奸商。肅清市場中不正當之物價。故關於其收效如何。極爲全國民衆所矚望焉。

按此項標準價格。奉市於兩月前曾經市當局及商工公會制定一次。飭各商遵行。將價格用牌簽標明。置於各該物品顯明之處。俾使購買者一望而知。法固良美。無如一般奸商之譎詐狡猾。智敎深沈。適非法令所能範圍。況兼厚到所在。足令智昏。且又無嚴峻罰則以懲治之。常川專員以監視之。終致彼輩玩忽法令。弁髦律例。當面作賊。肆行無忌。所謂之標準價格牌簽。各商號預備固預備矣。但除官家往查之一刹那間而外。從未取出放置於貨務一次。顧主有詢及者。則視顧主之身分而定。或支吾搪塞。或設詞詭辯。甚或直以〃無貨〃或〃愛買不買〃答之。凡屬買主。均待急需。不得已遂皆忍痛以高價與之。然此種忍痛。當其小焉者也。即以麵粉而論。一號麵之標準價格。定爲七圓零三分。而出其數往買時。則以無貨峻拒。即或有不峻拒者。其麵則已易袋。分兩不足尚居其次。包米粉滑石麵等粗劣品之大量攙入。幾使一號麵尙遠不如三號麵之中食。倘欲可得品質較良者。則必浼熟人向其關說。另由其私藏處（民宅以高價買取。每袋九圓十圓或十一圓不等。於是所謂七圓零三分之標準價格遂成具文矣。麵粉如是。其他物品可想而知。價昂品劣。無非買主吃虧造成奸商之發財機會而已。今此項食料品零賣標準價格。既由政府規定。飭令十二大都市一體遵行。鑑於已往實例。最好同時並制定臨時罰則。派員徹底監察。從嚴懲辦。凡奸商之不遵行者。或徹銷其營業許可。或沒收其貨物。或處以相當刑律。務如昔年清鄉時處置盜匪方法始可。蓋比來物價有增無已。搗把實存。恣意暴利。舊日商人道德打破。已無一定利率。不如是誠不足以鎭壓維持也。

不僅此也。奸商之耳目。靈通異常。當此項零賣標準價格未頒布之前。彼等爲先佔有利地位起見。業已預抬物價（如文化米前數日一袋竟漲至六角之多）。以示轉制。尤其有一種現象最足促成物價高漲者。即各商競相儲存之理由。爲看定物價有增無減。春存秋賣。半年間即可獲一倍之利。較比將欵存儲銀行所得之利。相差太遠。故不僅商人買存。即非商人之有餘欵者。亦爭相買存。試思物貨之由來。不外缺乏。因缺乏而漲價。倘買存則缺乏更甚。缺乏更甚。漲價亦更甚。雖有零賣標準價格以繩之。其奈彼輩奸商只買存而不肯出賣何。故當此零賣標準價格頒布同時。不但須制定臨時罰則。更須派遣幹員。分別徹查各商在倉庫或另租民宅中所買存之貨物。一經查出。除從嚴懲罰外。並將該貨物沒收。按照標準價格公賣。以共所得之欵充作平抑物價諸般設備之用。果能如是。則緩和物價安定民生之效。必有可觀者矣。

英蘇協定不足脅威
兩國終難融和
德國宣傳相發表論文

【柏林廿六日電】廿六日拿蒂斯黨機關報菲爾基旗亞鮑巴爾達報上、載哥伯爾斯宣傳相關於現下歐洲情勢之寄稿、指摘英蘇兩國文化及社會上之差異、主張最近傳稱成立之英蘇協定、與德並無何等威脅、哥伯爾斯宣傳相之論文、要旨如次、

歐洲之所以分裂爲兩陣營、絕非德意樞軸側之責任、傳英蘇兩國 最近已入 同盟關係、但彼 兩國之 文化、宗敎、社會、經濟 等一 切諸點、莫不互異、共關係終難融和、況英蘇兩國關係、更有完全以同盟連結之德意兩國一億五千萬國民、間隔其間、現在國際情勢、乃心的戰爭、確信我等有優良權利者、則可獲得此心的戰爭之勝利、蓋俱有當然權利之信念、常能使戰士心理居於優位也、英國政治家忽視此種差異而握手、實爲滑稽、現下之英國、其政治目的並未明瞭、亦可哀矣、即英國之外交、於今完全以侵略恫嚇也、從來之英國外交政策、常以擁護在他國之大英帝國利權爲基調、此種傾向、由於最近英國對中歐諸國之包圍政策、及極力拉攏蘇聯、益形顯著、其所以包圍中歐諸國、蓋所謂英蘇協定之兩當事國間存有共通的利益故也、（寫眞即哥宣傳相）

英國招待威羅西羅夫元帥
據英政界見解有軍事及外交意義

【倫敦廿六日電】英國政府、對九月舉行之大演習、向蘇聯國防人民委員威羅西羅夫元帥發渡英之招請書、倫敦政界對此舉重視爲一九一七年帝政顚覆以來最初之創舉、關於招請威羅西羅夫元帥之意義、所見如左、

一、實際的 措置英 蘇軍軍事協力同時、對指摘英國陸軍弱性之批評家回答、

一、英國企圖緩和至最近於莫斯科方面對蘇聯無對大國十分敬意不滿不信之念之外交的措置、

英對日不得不讓
法西斯塔諾報評論

【米蘭廿七日電】英法兩國之雷吉梅法西斯塔諾報、廿六日下正對蘇聯活動、力謀結成英法蘇三國同盟、對此米蘭市日之社論、評論如左、

英法兩國、頻頻努力得蘇聯之援助、一九一九年之勝利國竟至如此、謹可嘆可憐、以共同的弱點同病相憐而謀結合之英法兩國、爲守舊日之門牆不惜對莫斯科之獨裁者三拜九叩、希圖史達林爲兩國之勸誘所動、以委身於蘇聯保護之下、兩國雖無不憎惡輕蔑共產主義、反力竭聲嘶、苦求同盟、若斯墮落之國、實爲史乘所無、英國將一九二二年日英同盟自行廢棄、今英法兩國、對日本於所有諸點、均不得不讓步」焉、

南陽一帶敵極混亂
日軍攻陷新野縣城（豫省）

【開封廿七日電】據河南省南陽來電稱、日軍由湖北省北端襄陽方面排除中國軍、陷河南省西南端 新野縣城、復北上進逼南陽、在洛陽之孫連仲一個師、五月中旬急 向南陽派增援部隊、企圖阻止日 軍北上、以南陽爲中心之重要都市、因遭日本空軍之轟炸、市民相繼避難、孫軍之 增援部隊、亦異常動搖、其中强制募兵之投降者迭出、且將南陽各機關開始南北方遷移、京漢線一帶敵軍之張皇移動及南陽一帶、目下陷於大混亂云、

國府內政部長易人
滇省政府委員周鍾嶽就任

【首港廿七日電】據重慶來電云、國民政府於廿六日命內政長何部鍵轉任軍事委員會撫恤委員會主任、新內政部長任命雲南省政府委員周鍾嶽、蔣介石之拔擢周鍾嶽、意在與動靜危險之龍雲連絡緊密、亦對雲南懷柔之一端也、

白崇禧巡視省內 嚴命破壞道路

【香港廿七日電】據韶關來情報云、西南行營主任 白崇禧、因懼日軍進攻、命廣東省沿海各縣破壞道路、最近白巡視省內後、認爲破壞 尙未完全、乃更嚴命西江南路及中部各縣、對一切道路、鐵道、橋梁等、加以徹底破壞、縣政府目下正搜索住民極力從事破壞工事並 挖掘戰車壕、一般住民、亦不能交通、如現橋樑破壞之河川有駕臨時橋通行者、即行處罰焉、

白耶士灣敗將莫希德
被判決十年徒刑

【廣東廿七日電】據華方消息稱、以白耶士灣敗戰罪名一時風傳已被槍決之廣東軍第百五十一師長莫希德之下落、業已判明、蓋莫於廣東陷落後、經廣西省桂林 被解往重慶、送交軍法會審、最近被判決十年徒刑、目下繫身於重慶第一監獄云、

日屬千島發現金鑛
銀銅鎳等埋藏亦極多

【東京廿七日電】海豹群棲地北洋無人島中千島之威爾普島、曩據愛諸人等口傳、藏有多金、經去年度商工省派遣之調查隊調查後、亦認爲極爲有望、推定該島不僅有目標之金鑛、他如銀、銅、鎳等重要物資亦多、更判明去附近卡西路、阿京丹伊特勞夫、修姆修等十一島、在地質上亦與該島同、商工省決定於本年度或來年度中、對威爾普附近十二島、徹底調查資源、本年度首以四萬五千圓預算、自來月下旬以技師三名爲主任、派遣多數調查隊、亘七、八、九三個月、詳細調查云、

對趙庄集附近敵 與以殲滅的打擊

【徐州二十六日電】日本橋本部隊、二十四日、將在微山湖西方豐縣西北方二十公里趙庄集附近構築陣地中之第八路軍敵約一千、由西南北三方包圍攻擊、對此與以殲滅的打擊、敵遺屍三百、虜獲品多數、

日空陸呼應猛攻

【南昌廿六日電】二十六日、海軍航空隊之精銳〇〇機襲擊殘留於南昌南方三十五公里丁村附近蠢動之五十六及五十九兩師根據、對此終日敢行猛烈之反復爆炸、殲滅敵約五百、又地上部隊、與此相呼應、目下亘該地二帶、續行痛烈之攻擊中、

徵風號回東京 預定今日下午

【東京廿七日電】廿七日歸還羽田之徵風號、因對盤谷川廣東間之惡劣天氣愼重、較預定遲延二日、廿七日午前折台北、預定廿八日晨自台北出發、一路飛至東京、午後二時半至三時左右抵羽田飛行場、明朗凱旋云、

國府抗戰力之展望（六）

極力建設交通網
經航空路與蘇聯連絡

交通

【最近上海之】中國週評誌（抗日派）、揭載一文、題爲『中國戰時交通之調查』、報告重慶政府當局經辦之戰時交通概略、欲知被壓迫深入內地之中國如何應戰時之必要而躍起確保輸送路、此間頗多資料、但係抗日報紙揭載者、其重要處頗含有宣傳性質、當留意也、文如下、

抗戰中國之海港與豐饒之地區、已完全喪失、確已形成半身不隨、爲遂行長期抗戰、乃傾注最大努力、整備並建設後方輸送路、其成績、尙堪嘉許、

中國對於戰時交通之努力、可以去年之武漢失陷爲界限、分爲兩階段、武漢陷落前、以使鐵道等即存機關完成主要職司爲主、其後專於內地改修、新設交通網、爲交通部當局主要關心事業、開戰後、鐵道部改組、將全國經濟委員會與公路局合併造成現在之交通部、其後全國之鐵道汽車路、電報電話、船舶、商業空路、郵便等、都一括由交通部統合管轄、對於中國戰時對交通上、頗有新的貢獻、

鐵道

之輸送軍隊與軍需品、乃戰時鐵道之最大任務、中國單軌鐵道於此次事變、除輸送普通旅客外、並遂軍事任務、事變勃後着手建設之湘桂鐵路、已於去年九月廿七日完竣衡陽＝桂林間三六四公里之工程、並開始輸送、開通三個月後、即向後方輸送軍用列車百零六輛、戰傷兵三萬人、通達法領安南之該鐵道延長工程、目下銳意進展中、桂林至柳州間之一七四公里、預定今夏完成、柳州＝南寧間之路盤工程、業已完成、南寧至鎭南關（安南國境）之二三〇公里之路盤工程亦預定今夏完成、又自雲南省首都昆明、至英領緬甸鐵道、共八六〇公里工程、已自去年十一月着手、可能完成、昆明

【預定明年末】

與四川省揚子江岸商港叙州連續之叙昆鐵路、於去年十二月、已着手七七三公里之路盤工程、預定明年朗完成、連繫廣西省柳州貴州省西北之威寧全長一千公里之桂黔鐵道、已測量終、此桂黔鐵道、在威寧與叙昆鐵道接續、即廣西＝四川間、可得因之連絡矣、重慶成都鐵道之五二三公里、目下進行路盤及橋梁工程中、連繫湖南省貴州省之湘黔鐵道、共九八〇公里中、株州＝藍田間之一八〇公里、已開始輸送、

【因近日日軍】

或由粵漢線南下、衝擊長沙、株州、故目下中止延長工程、其材料則由他處使用、於今戰前中國有鐵道總延長之九八〇〇公里中、六五〇〇公里在日軍制壓下、中國自由之部分、僅餘三三〇〇公里、目下內地銳意建設中之新鐵道、雖爲四八〇〇公里、但其完成、因目下材料不足及地形不利等關係、難望早成、即使幾年後完成、亦不及戰前之總長、實爲遺憾、

汽車

其次爲汽車道路、汽車路於戰時中國交通上、曾果重大職司、戰前數年間、即昭和六年、昭和十二年、國民政府建設之汽車路、爲十一萬里、事變勃發之同時、汽車道路之建設更形積極、統觀全國、自戰爭勃發以來、改修汽車路凡一萬五千公里、新設之七千公里、目下施工中、現在在國際上最注目之汽車路、爲自昆明通緬甸國境拉修全長九六四公里之緬甸雲南公路、此汽車路之建設、始於昭和十二年、即戰爭勃發年之十二月、以廿萬奉仕隊員及徵發勞工作工、僅於八個月間、即告開通、交通部爲建造此汽車路、曾輸入多數載重汽車、並動員牛馬大車之大部隊、補助載重車輸送、並節約汽油、誠一舉兩得之効果也、

電信電報

電報電話、戰爭勃發後、交通部爲强化戰時電氣電報、內地新設百五回線近距離電話、其距離計九七一六公里、並增加長距離電話線六十七回線、長達八四五五公里、更設有無線電報電話局百十一處、放送局於廿地、於放送局外、設國際放送局三處、以强力之電波、連絡歐美中國、又爲修理各戰區已破壞之電報電話線、交通部最初在東戰區組織二隊修理隊、現在此機構已飛躍的擴大、達五十餘隊、於北自內蒙、南至廣東南部之全戰線活躍、

航路

綫路中國所有船舶六十萬噸、中之九十隻、約十四萬噸、被閉塞於各重要河川及港灣、中國側局沉沒之若干外國航路船及長江航行船、已被日軍鹵獲、破舊者、都售與第三國、現在約有七十隻大小汽船、分配於宜昌＝重慶間、爲遡航三峽之險及其他數處激流、設曳船碇泊場八處、華南方面、廣東＝曲江間、衡陽＝漢口間、曲江＝衡陽間、都賴汽船連絡、再由粵漢線接續水陸、漢口與廣東間輸送路迄去年十月廣東陷落前交通部曾極力利用、由此路線曾至少運搬五萬軍隊、五千噸輸出物資與六千噸輸入物資、

航空路

航空路交通部現在於中國西部、有航空路一萬公里、由中美合辦之中國航空公司及德華合辦之歐亞航空公司就航、其中僅有一部由交通部直營、開戰後、中國內地之空路、益增重要性、交通部爲應其必要、計畫準備開拓新航空路四〇〇〇公里、一部已見開通重慶、昆明、宜昌、成都、西安、蘭州、桂林、貴陽、香港、河內、寧夏間、有每日一次、或一週一次之空便、相互間之距離、已顯著縮短、需數週或數月之旅客、郵便物、商品等、僅於數小時內即可連絡、此等國內線外、並實施國際路綫、或調查之、重慶＝河內（安南）間不僅由歐亞機就航、

【現在中國機】

亦飛行、重慶＝仰光間之試驗飛行、已於二月末完了、緬甸國境拉修飛行場、已擴張完了、可容大型達克拉斯機飛降、近即開始、交通部更直營重慶＝哈密間之二七〇〇公里空路、每週有一回連絡、一次需二日、但以載重車往、則需月餘、哈密以北之路綫、則由蘇聯側繼續、可遠通莫斯科、此西北路綫之處女飛行、前於三月廿四日已由中國航空公司『蘭州號』實行、爲接洽事務遽返莫斯科之奧里斯基駐華蘇聯大使、亦曾同乘、目下因廸化飛行場尙有積雪、未能使用、因哈密＝廸化間不通、重慶莫斯科間之直航路、可於五月中開通、因此空路開通、中蘇政治關係、益告緊密、與中國之長期抗日、殊有重大關係、

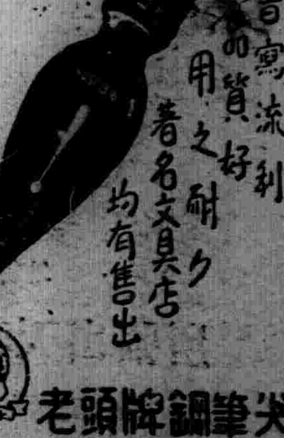

イブセンペン
書寫流利 品質耐久 用之好
著名文具店均有售出
老頭牌鋼筆尖

名章遺失聲明作廢

爲袁張氏（即袁德珍）於康德四年夏秋間對敵人以民事請求養贍刑事訴訟損名譽訴請奉天地區法院民刑各庭當刻陽文袁明印章水晶章一棵爲本件訴諸之用於訴訟和息双方脫離關係三明欵付訖後（六月十六日）前開圖章業已遺失如發生其他事項槪不負責特此聲明作廢

聲明人 袁明印啟

失照聲明作廢

敬啓者敝人於三月二十七日赴奉城辦事上街買貨未三日愼將坐落本溪縣久才峪村荒山憑熱一張丢失特登報端聲明嗣後無論落於何人之手槪作無效

聲明人本溪縣小市協和分會長 張景仙
康德六年五月二十五日

張士英啓事

爲家藏印清康聲明父子脫離啓事乃受職慈鑑惑爲伊母子多吞財產之設意士英遺閔子騫之變恐知者親友誤爲孽欺失抑繼承權故特更正登報

張士英啓

失照聲明作廢

敝人陳喜玉有先人領名陳貴榮世地一段四十二畝坐落瀋陽縣集義村蘇家二道溝於去年七月間因匪避難不愼將此地照遺失特此聲明作廢

敝人 陳喜玉啓

關於改正水票樣式之件

奉天市公告第十七號

自康德六年六月一日起改正給水水票之樣式幷由今日起實行之故如持有從前市發賣之水票者得於左記期間內向本署請求交換新給水水票

康德六年五月二十五

奉天市長 鄭禹

記

一改正切符引換期間
自 康德六年六月一日
至 康德六年六月三十一日
一同 引換場所
小西邊門外 奉天市公署水道科分室

焚失地照聲明

因敝人有地照五張於事變時被匪焚失除呈請縣公署補發新照外特此聲明

領名	坐落	面積	四至	號碼
王殿清	黑林村河圈屯	三十九畝五	東本地 西本地 南陳玉 北陳蘭	懷字三九二七
仝	仝	七十三么四	東本地 西陳萬升 南前仝 北前仝	懷字三九二六
仝	仝	五十么〇二	東陳鳳閣 西地本 南前仝 北前仝	懷字三九二八
仝	仝	二么八分	東陳萬升 西呂殿陽 南本地 北陳萬升	懷字四零零
仝	仝	五么八	東姜彥呂 西殿陽 南河地 北本地	懷字四〇壹

上則地中則地下則減則

懷德縣黑林村 王殿清啓

關於職員募集廣告

1、採用員額 四十餘名
2、應募資格 三十歲未滿之滿人並須初中以上卒業者
3、試驗科目 論文、算術、公牘、常識、（第一日）人物考察（第二日）
4、報名截止日 康德六年六月一日正午止
5、試驗日期 康德六年六月三日四日午前九時筆試口試
6、報名地 西安縣公署庶務科庶務股
7、試驗地 1、西安縣街公立龍山學校內 2、瀋陽縣公署
8、提出書類 1、親筆履歷書一部（附貼二寸半身脫帽像片）2、畢業證書或證明書 3官公立醫院之醫師診斷書以上書類須於報名同時提出（手續不合一概不受）
9、特遇 採用當時決定之（如日語通曉者特別詮衡）
10、採用發表日 康德六年六月上旬（通知本人現住所）附記、採用後由奉天至西安之片道赴任旅費由縣支給之

奉天省西安縣公署

278

關係當局籌設 化學工業協會

【新京專電】爲使躍進途上滿洲化學工業界連絡之緊密化、由於當局之斡旋、廿五日關係者懇談結果、網羅全滿化學工業會社、設立化學工業立會（假稱）、當日大体對設協事礎商完了、預定六月一日在中銀俱樂部開協會設立準備委員會、由各關係者出席決定設立委員發起人及會費徵收方法等設立之具体方針、由當日舉行之委員會結果決定該協會之事業內容及其他具体方針云、

市署分會懇親運動大會

協和會奉天市公署分會、以今（二十八）日爲星期日、爲謀全体職員等之親睦、並增進職員之体育計、當經擬定於當之日在北陵外苑舉開市公署分會員之懇親運動大會、當日除行各項之運動外、並舉行各項之遊藝云、

日漫畫家一行抵京

【新京專電】爲將躍進滿洲國之姿態以漫畫介紹於世界、經清津來滿之漫畫一行水島爾保布、前川千帆、森島直造、小野佐世男、阪本芽城、五氏廿六日午後九時廿五分到新京、一行預定二十八日正午於軍人會舘開在法會、聽取藤山博物舘副舘長誌明滿洲情形、向開拓地出發云、

岸神田兩次長赴連

【新京專電】爲與關東州間接洽本年度物動計畫、岸總務廳次長、神田企畫廳次長、乘廿八日鳩號車赴大連、預定三十一日歸京、

合祀遼陽忠靈塔英靈 嚴肅舉行遷座祭

廿八日竣工之遼陽忠靈塔、由奉天忠靈塔遷座合祀之故步兵第十三聯隊越智中佐以下四十一柱英靈之遷座祭、於聖戰下一週意義深遠海軍紀念日之廿七日午後零時卅分在忠靈塔前嚴肅舉行、由忠靈顯彰會奉天地方委員長坂井部隊長司祭、日滿各機關代表均列席、遺骨於遷座祭後由自新京來奉之大久保屬官護持乘午後一時四十六分奉天驛發鳩號車多數官民恭送中赴遼陽云、（寫眞即在奉天忠靈塔前舉行之遷座祭儀式）

富田總裁歸任

富田滿洲興銀總裁、廿八日午前二時半自京城經新義州歸任、入間野大藏省銀行局長乘廿八日午後一時二十分發飛行機赴新京、

熙大臣赴吉

【新京專電】熙宮內府大臣廿七日午後一時五十五分乘列車赴吉林、

新京大同劇團 重編鞏固組織

【新京專電】爲滿洲唯一之劇團、在協和會援助之下、大爲活躍之大同劇團、現今重編較向來更爲鞏固之組織、新任皆川協和會中央本部總務部長爲委員長、恒吉協和會中央本部報道部長、黨輔導科長、呂弘報科長、武藤弘報處長、關東軍報道班中島少佐、張民生部社會司長、馬新京放送局長、荒鷲治安部調査科長八氏爲委員、根岸滿映理事爲常任理事、劇團事務所設於協和會中央本部內、關於

一、公私演（地方都市公演在內）
二、農村移動公演
三、劇藝術之研究
四、國內新演劇團之指導助成
五、新演劇之國外介紹
六、機關報之發行

等、在協和會指導監督下、藉新演劇藝術、邁進於建國之理念、民族協和之理想、國策之大衆理解、

中央校修理校舍

【北鎭】縣公立中央國民學校校舍年久失修、茲擬加以修葺、招工興修、如欲承攬者、可赶速至該校接洽云、

宮木氏退官返鄉

【新京專電】此次退官之前新京高等法院次長宮木審判官、乘廿六日午後六時五十分「望」號車而就歸鄉之途矣、

遼陽忠靈塔舉行竣工式

【遼陽專電】合祀日俄戰役及滿洲事變護國英靈一萬四千八百九十七柱（日俄戰役一萬四千三百十五柱滿洲事變五百卅二柱）之遼陽忠靈塔竣工式及遷座式、於廿八日午前十一時及午後六時在新裝之忠靈塔前、於軍官民多數參列下嚴肅執行、自各地忠靈塔新遷座納骨之英靈三百五十柱、亦依豫定抵遼、當夜安置於元階行忠靈臨時奉安所全市即已充滿嚴肅氣分矣、

遠藤氏定期赴吉林

【吉林專電】前總務廳長遠藤柳作氏、預定三十一日午前十時十六分來吉、視察市內云

奉天法庫康平汽車路線 自六月一日逐日運行

奉天、法庫、康平方面之汽車線、自六月一日起經由三面開始每日運行、該綫之出發時刻、奉天驛前出發爲九時、蓋該綫估所謂奉天附近觀光路線之一部、對該地方乘用者便利頗多云、

滿洲棉業聯合會 明晨開初次總會

【新京專電】滿洲綿業聯合會、於廿九日午前十時、在軍人會舘開初次總會、提議、一、隨同增加役員一名變更定欵之件、二、選任役員之件、三、本年度事業計畫之件、四、會員入會之件、五、綿製品規格統一之件、外數件、常務一名增員之件、決由滿系會社選任、理事改選、隨同三菱奉天支店長之轉任、該支店長續實氏當被選任、又關東州綿聯（兼任）副會長、因椎名悅三郎氏之轉任、豫定新鑛工司長柏村稔三氏爲其後任、

軍都旅順 於海軍紀念日 舉行祝典

【旅順專電】第三十四回日本海軍紀念日、軍都旅順、盛大舉行紀念祝典、是日午前八時燃放花火於聖案白玉山頂揭大國旗及Z旗、九時半於伊藤招魂社理事長、佐藤要港部司令官以下各軍官民多數參列之下、嚴肅執行招魂祭、正午鳴笛全市民對護國英靈作一分間默禱、並祈第一綫將兵武運長久、零時三十分在後樂園、由蟻川市長以下軍官民七百餘名參列、開一大祝賀野宴、有蟻川市長祝辭由佐藤要港部司令官發聲、三呼大元帥陛下萬歲、伊藤司令官發聲、三呼帝國海軍萬歲、然後散會、是日市內到處揭國旗海軍旗、旅順運動場、舉行海軍中學校聯合運動會、午後在後樂園開聯合大角力、海軍機在市低空飛行、終日充滿祝賀氣分、

日海軍紀念日寫眞

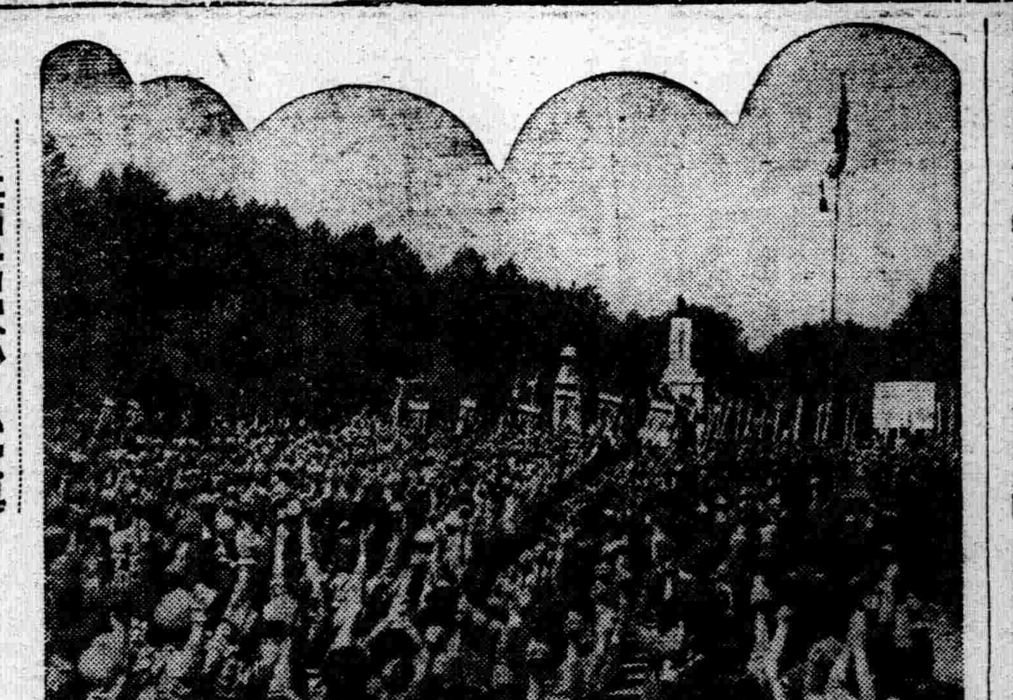

（上）新京西公園忠魂碑前舉行之式典全景、
（下）列席式典之植田軍司令官、張國務總理、田結少將、

米穀管理法施行細則（四）

第十一條第二項之規定新京特別市長或市長、縣長、旗長於作成組合之定欵時、得任命組合之理事及監事、前項之理事、須速行招開總會、

於前項總會、須決議初年度之收支豫算及經費之攤派徵收方法、

第三十二條 組合欲受米穀管理法第十六條第二項之認可時、於呈請書內須附帶總會決議錄之抄本及欲加入者、記明左列事項之文件、向新京特別市長或市長、縣長、旗長等、

一、氏名及住所如係法人時則其名稱、事務所所在地、並定欵役員之氏名住所、
二、許其加入之理由、
三、關於加入附有條件時其條件、

第三十三條 依米穀管理法第十六條第二項之規定爲組合員者退出組合時、組合須其事由速報當該新京特別市長、或市長、縣長、旗長、

第三十四條 組合之定欵除米穀管理法及本令有規定者外、須記明左列事項、

一、目的
二、名稱
三、地區
四、事務所之所在地
五、業務及其關於執行之規定
六、關於會議之規定
七、關於理事及監事規定
八、關於會計資產等之規定
九、組合發佈告示之方法

第三十五條 依米穀管理法第十四條之規定成立組合時、新京特別市長或市長、縣長、旗長須速將名稱、理事及監事之氏名及住所並成立年月日告示之、

第三十六條 組合依所定之定欵、對其組合員得徵收手數料及過怠金、

第三十七條 理事及監事由組合員或組合員之法人之理事及監事中選任之

但創立當時之理事及監事、除第三十一條第一項之場合外、須於創立總會由有組合員資格者或有組合員資格之法人之理事及監事中選任之

有特別理由時、理事或監事不該當前項者亦得選任之、

第三十八條、理事之任期爲三年、監事之任期爲一年、但於定欵外別規定者不在此限、

第三十九條 監事不得兼任理事或事務員

第四十條 理事缺席時、由監事行共職務、但其期間不得超過三個月、

無行理事之職務者時、新京特別市長或市長縣長、旗長得選任臨時理事使其執行理事之職務、

第四十一條 左記事項、須經總會之議決、

一、收支豫算及經費之分賦徵收方法、
二、事業報告及收支决算之承認、
三、決算殘餘金之處分
四借入金五處
基本財産之造成、管理及分
六、米穀管理法第十三條 第一項之決定
七、施行米穀管理法第十三條第二項之業務時共實施計劃並手數料額及徵收方法、
八、定欵之變更、
九、理事及監事之選任及解任、
十、於米穀管理法第十六條第二項之組合地區外米穀販賣業者之加入

前項第一欵、第六欵第八欵乃至第十欵所示事項之決議非受新京特別市長或市長、縣長、旗長之認可不生效力、

第四十二條、組合欲受米穀管理法第十七條第一項之認可時、由出示第二十三條之告示日起、二週間內、向新京特別市長或市長、縣長、旗長提出呈請書、

第四十三條 前條之呈請書、須記明米穀之販賣總數量及對組合員分派之決定販賣總數量、組合員別分派販賣分量、實施期間及其他決定之內容、但於決定變更認可呈請書內須記明欲變更之事項、實施期間及其他決定內容、

前項之呈請書須附帶左列文件、

一、該當決定之實期間中之需給推算其他販賣總數量之決定或關於變更決定之基礎資料及說明書、
二、組合員別販賣或精米能力及對於組合員之販賣數量分派之決定或關於變更決定之基礎資料及說明書、
三、總會議事錄之抄本、

第四十四條 第四十一條之認可承請書、關於米穀零賣價格之決定、須記明左示事項、但決定變更之呈請書、須記入欲變更之事項、實施期間及其他決定之內容、

一、於當該決定實施期間中之每包裝物或散物單位之零賣價格、
二、以前欵價格行之交易條件、（包裝數量之增減調節、給貨價方法等）
三、算入第一欵價格中之包裝費、出藏費或運費諸雜費等、

前項之呈請書附帶左列文件、

一、販賣價格之決定或關其變更決定之基礎資料及說明書、
二、總會議事錄之抄本、

第四十五條 新京特別市長、或市長、縣長、旗長依米穀管理法第十七第一項之規定認可米穀零賣價格之決定時、須將其價格告示之、

第四十六條 受有米穀管理法第十七條第一項之認可時、組合須向組合員通知之、

依米穀管理法第十七條第二項之規定有處分時、組合須速將處分之內容及年月日通知組合員、

第四十七條 組合須將組合員每營業年度之業務狀況一併報告當該新京特別市長或市長縣長、旗長、

第四十八條 組合欲行米穀管理法第十三條第二項之事業時、於實施前、須向當該新京特別市長或市長、縣長、旗長呈請之、

依前項規定之聲請書、須記明實施計劃並實施期間附帶左列文件、

一、記明當該事業必要理由之文件、
二、總會議事錄之抄本、

第四十九條 組合之收支豫算及經費之攤派徵收方法之議決認可呈請書須於每事業年度開始一個月以前提向當該新京特別市長或市長、縣長、旗長、但依第二十六條規定之收支豫算及經費攤派宣收方法之議決認可呈請書徵收支預算或經費攤派方法之變更議決認可呈請書須於議決後速行提出之

前項呈請書須附帶總會議事錄之抄本、

第五十條 組合之定欵變更議決認可呈請書、須附帶總會議事錄之抄本及理由書、

第五十一條 組合之役員選任議決認可呈請書、須附履歷書及總會之議事錄抄本、

依第三十七條第二項規定之理事及監事選任議決認可呈請書、除前項文件外、並須附帶記明選任理由之文件、

組合之理事及監事解任議決認可呈請書、須附帶總會之議事錄抄本

第五十二條 組合員得有總組合員四分之一以上同意時將記會議目的事項及招集之理由之文件向理事提出之請求招集總會、

理事無正當理由依前項規定請求後二週間內不行招集總會之手續時、請求者得受當該新京特別市長或市長、縣長、旗長之認可而招集之、

而五十三條 總會之議事、除本令或定欵有特別規定者外出席組合員之議決權以過半數決定之

以合員代人行議決權時代理人得向組合提出證明代理權之文書、

第五十四條 對於第四十一條第一項第六欵及第八欵乃至第九欵所載之事項、以總組合員半數以上出席其議決權以三分之二以上議決之、

第五十五條 理事須經總會議決之事項因臨時急迫認爲無暇招集總會時、理事受當該新京特別市長或市長、縣長、旗長之認可得專決處分之、此時附事須於下次總會報告之、

第五十六條 須經總會議決之事項、其輕微者依定欵之規定、得以文書取組合員之表決以代爲總會之議決、

第五十七條 民法第三十四條第三十五條、第五十二條、第五十四條乃至第五十八條、第六十一條、第六十三條、第六十五條、第六十六條、第六十八條乃至第七十條、第七十三條、第七十七條乃至第八十一條、第八十三條乃至第八十九條、第九十二條及第九十三條之規定組合得準用之、

第五十八條 使用料及才數料之徵收及其他關於組合及組合員間之權利義務、得以損起民事訴訟、

附 則

第五十九條 本令於米穀管理法施行之日起施行之、

第六十條 依米穀管理法第三十三條第一項之規定、聲請書上依樣式第二欵記載現況與所要圖面、向省該行政官署提出之、（完）

奉天 老九華電機洗染廠廣告

逕啓者本廠洗染衣服及各種零料整疋爲便利主顧起見特設一部外城小荷物郵包往來交易並工資兌金引換洗染期限迅速協和服洋服外套特贈盒子裝奉不能走樣郵費貴客自担歡迎惠顧

洗染價目

毛物織品（每件）

	白洋褲	洋服	外套	協和服	制服	便服大氅	大衫	大掛	馬褂袷衫
洗價	八角	一元六角	一元四角	一元四角	一元二角	一元八角	六角	六角	九角
染價	二元四角	二元二角	一元	一元八角	二元八角	九角	七角	一元二角	[illegible]

絲織物品（每件）

	白大衫	大衫	袍片	袷袍	小衫	單褲	袷褲	袷襖	被面
洗價	六角	六角	六角	九角	四角	四角	五角	五角	八角
染價	九角	九角	一元二	五角	五角	七角	七角	一圓	洗去

注意有未登之衣服及零料整疋并各種乾油織補定價公道羊皮袍甬專染黑紫羔

地址 鐘樓 南大街 自働電話（四）一三七〇 暫借電話（四）三五〇四

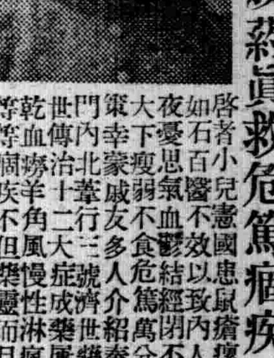

梁宅世傳成葯眞救危篤痼疾

啓者小兒憲國患鼠瘡瘰癧堅硬如石百醫不效以致內人佐會日夜憂思氣血鬱結經閉不行白帶大下瘦弱不食危篤萬分束手無策幸北豪成友多人介紹奉天大東門內二十二號濟世藥房梁宅世傳治十大症成藥屢愈彼等乾血癆羊角風慢性淋疾狂吐血等等症狀不但藥靈而且藥珍非普通頂藥毒藥所可比擬是救世仙丹活人秘寶也敝閭之下當即函購各藥令內人服婦科百病藥三料經調帶止令小兒服萬靈鼠瘡藥五料化核無形均健壯如初好如平人獲得意外奇功活命大恩無可答報特立宏愿登載一年以便介紹全病者脫離苦海也此啓

現任撫松縣步兵三團中校營長 曾學孔感謝

感謝奉天市大西城門外振華醫院戒煙良速

敬啓者敝人素因體弱病多吸鴉片以成癖屢欲戒除苦無良法幸家兄去歲在奉天市大西城門外振華醫院經唐院長施行最新得療妙術戒除多年蝎蛇之苦累敝人因羨家兄日前實入該院治病戒煙經唐院長重施醫療妙術竟於八九日之短期戒除多年之煙癖百病霍然全癒未受痛苦近日飲食日增身體日壯患負既釋感戴奚如念貴院長妙術之神奇倍增欽仰救我兄弟二人脫離多年之苦海共登光明極樂之途敝人無以爲謝特登報端畧表謝忱

感謝人 奉天市大南門外官燒鍋胡同 史洗塵謹啟

唯一出品 青絲水菸發現

本廠不惜巨資聘請高等名師採選地道原料製造優良口味適宜初創伊始頗受各界贊許凡蒙光顧無任歡迎之至

營口西大街 源盛昌製菸廠 代售處廣順號謹啓 電話二一三六

失照聲明作廢

康平縣關家屯關德領名中則地一段計七畝丈單一紙七九二號東至關鳴山西至道南北至關起義因前避匪患遺失無蹤除呈請縣公署補發新照外此照落與何人之手概作無効登報聲明

康平縣關家屯 關慶雲啟

（代理）商標 發明 意匠 呈請 註冊

實業部商標局囑託 前六等位 景雲章 瑞寶章 辨理士 中根齋

新京東五條通三番地 電話三一五七七二號

代辦處奉天小西關大街三益洋行 電話二一二七三七號

秋農醫院

電話 二•三一一〇 三•二一九〇

診治各科病症住院方便解除各種毒品中毒（地址奉天市南市場十一緯路）

分病舍奉天市南市場東緯路一所庭院寬闊六畝植木樹安

因本院病室不足應用新建分病舍一章空氣新鮮適於養病收費低廉

院長苗秀新（滿洲醫大畢業）

南滿飜譯學會招生

△本學會爲滿洲最高日語研究所
△而嶄新懇切之教授既有定評
△實習部（午前班 初等後期 中等前期 高等前期 專攻前期／午後班 初等前期 中等後期 高等後期 專攻後期）六月一日各科一齊招插班生
△函授部（乙組（高等科程度）甲組（專攻科程度））隨到隨試

本學會日本語課程完全爲日本人教師担任惟有初等科與中等科滿人通譯補助之對於其他各科班隨意聚修

△請勿失良機早來報名隨到隨收
△遠道通學者給與乘車割引證

簡章—函索附郵票四分即寄

校址—奉天南二經路南頭 電話（二）一七八八番 轉賬奉天二八〇九番

各種電動機

〔在庫豐富〕

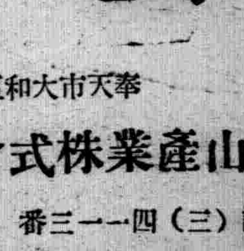

◎乞御照會◎

工場 京城 岡山

本社・京城府南大門通

支店及出張所 裡里・本浦・

奉天市大和區青葉町四番地

機械 農具 繩叺 肥料

東山産業株式會社奉天出張所

電話（三）四一一三番 振替奉天四〇五〇番

如欲堅身須重體育 亦須用標準之運動具

敝店備齊各種、籃球足球、男女排球、標準運動器具及服裝物品豐富、定價低廉

奉天城內鐘樓南角路東 洋裝百貨運動具店

同益成支店

電話（四）二二八二番 三〇四〇番

造血強壯 益壽延年

參茸愛利多濟

SANJYO ELITOSE （エリトーゼ）

愛利多濟之効果

參茸愛利多濟係用醫藥界公認之著名靈藥高麗人參與鹿茸爲主依近代化學特殊方法提出有効成分並佐以澄陽鬱砒、維他命A、B、C、大蠶蛹酸士的年、鐵、貴林等高貴藥料經多年之苦心研究根據近代之醫學原理經過嚴密之科學檢驗而製成屢經醫學專家臨牀實驗均收意外之効果乃近世稀有之珍品且藥性和平不寒不燥男婦老幼四時均宜故銷行中外遐邇馳名實爲最優秀補血強壯却病延年之靈藥也

適應症

一般虛弱、營養障碍、神經衰弱、脫除鴉片中毒、陽萎陰衰、肺結核、貧血症、肋膜炎、腺病質萎黃病、心臟病、食慾不振、一般咳嗽、胎前產後經血不調、病後恢復期、精神過勞等症、如久服之能袪病延年長生不老防疾病之發生增身體之健康誠爲無上之合理治療及再造之補品耳

包裝 小瓶三五瓦二、五〇 大瓶二〇〇瓦六、五〇 中瓶一〇〇瓦四、〇〇 各地藥房均售

總發賣處 三省聯合新藥研究所

本店京城 支店北京 出張所奉天浪速通三七 電話（二）一七七七

奉送試供品及文獻

大日本代表商品紹介

東京萬年社支店

ハモンドB

爲世界最初發現之照像望遠兼用之萬能照像機

占近代最進步我國照像機之技術爲舶來品無此比類者此荷盟德B照像機現已問世、有此一機可聯取遠近景緻並觀測體有等皆可之利用其尖銳之鏡頭高尚之機頭不問屋內郊外均得撮照初練者絕無失敗之慮所附之望遠鏡亦爲五倍之擴大力也

（鏡頭）馬克爾德F.4.5
（快門）T.B.25.50.100
一二七號可照十六張能得十二寸之放大
將本報紙名記明來取免費贈呈樣本

如此性能豪華世界!!
得此一機可舉兩得!!
請看如此廉價!!
定價二十七圓
（大百貨店照像機店均有代售）

東京・神田・淡路町
株式會社 丸惣
電話神田四五八五
振替東京八七三九一

用法簡單・價廉物美的加糖奶粉

明治紅罐奶粉

明治（紅罐）加糖奶粉，用法很容易。一加開水，就地可飲，並不要加，糖所以隨時隨便可用。還是榮養價值上，很占優位，而且因爲我們的口號是「物美價廉，服務社會」，所以較此市上那個奶粉，也是價廉無比。

明治 コナミルク

大連・奉天・新京・哈爾濱
天津・北京・青島・濟南・上海

明治製菓株式會社

音樂講義錄

ギター科
ヴァイオリン科
マンドリン科
ハーモニカ科
尺八科
琴曲科
三味線科
作曲科

■各科共通の月謝
〇一ケ月分　八拾錢　送料六錢
〇三ケ月分　二圓四拾錢　送料拾八錢

希望入函授音樂學校者將×科記明以名信片報名即可規則書教科書即發

利用名信片一張遂得入學

東京市神田區須田町五（大日本家庭音樂會內）
大日本家庭通信音樂學校

大日本家庭通信音樂學校附屬樂器部舉辦。絕對負責保証使用僅費四圓之「提琴」比市價十圓品之音色高妙僅費十圓之「六絃琴」比市價二十圓品之音色高妙，如此比例希覽左記之表即知價之從廉也（〔〕印中爲特價目）

定價（特價）

ヴァイオリン

	特別號上等	弓	練習器	調子笛	松脂	箱代送料	合計
定價	八・〇〇	一・二〇	〇・七〇	〇・七〇	〇・二〇	二・二〇	一三・〇〇
特價	六・四〇	一・〇〇	〇・五六	〇・五六	〇・一六	二・二〇	一〇・八八

	高級品	弓	調子笛	松脂	箱代送料	合計
定價	二〇・〇〇	三・〇〇	〇・七〇	〇・二〇	二・二〇	二六・一〇
特價	一六・〇〇	二・四〇	〇・五六	〇・一六	二・二〇	二一・三二

	最高級品	弓	練習器	調子笛	松脂	箱代送料	合計
定價	四〇・〇〇	五・〇〇	〇・七〇	〇・七〇	〇・二〇	二・二〇	四八・八〇
特價	三二・〇〇	四・〇〇	〇・五六	〇・五六	〇・一六	二・二〇	三九・四八

ギター

	高級品	調子笛	箱代	送料	合計
定價	二〇・〇〇	一・〇〇	一・〇〇	一・二〇	二三・二〇
特價	一六・〇〇	〇・八〇	一・〇〇	一・二〇	一九・〇〇

	最高級品	調子笛	箱代送料	合計
定價	五〇・〇〇	一・〇〇	二・二〇	五三・二〇
特價	四〇・〇〇	〇・八〇	二・二〇	四三・〇〇

マンドリン

	特別號	調子笛	箱代送料	合計
定價	一二・〇〇	〇・七〇	一・六〇	一四・三〇
特價	一〇・〇〇	〇・五六	一・六〇	一二・一六

	高級品	調子笛	箱代送料	合計
定價	二〇・〇〇	一・〇〇	一・六〇	二二・六〇
特價	一六・〇〇	〇・八〇	一・六〇	一八・四〇

尺八

	並製第八號（正八寸中繼品）	箱代送料	合計
定價	八・〇〇	〇・七〇	八・七〇
特價	六・四〇	〇・七〇	七・一〇

三味線

	特第一號	箱代送料	合計
定價	一二・〇〇	〇・七〇	一二・七〇
特價	九・六〇	〇・七〇	一〇・三〇

	六號	箱代送料	合計
定價	三〇・〇〇	〇・七〇	三〇・七〇
特價	二四・〇〇	〇・七〇	二四・七〇

	一〇號	箱代送料	合計
定價	五〇・〇〇	〇・七〇	五〇・七〇
特價	四〇・〇〇	〇・七〇	四〇・七〇

	最上級	箱代送料	合計
定價	一〇〇・〇〇	〇・七〇	一〇〇・七〇
特價	八〇・〇〇	〇・七〇	八〇・七〇

	特別品（撥及附屬品付）	箱代送料	合計
定價	一五・〇〇	一・四〇	一六・四〇
特價	一二・〇〇	一・四〇	一三・四〇

▽名信片訂之見信即發送訂貨樂器時下暴漲本樂器皆於數年前既製品在庫豐富限於所有提成廉售本品爲日本代表之商品希安心訂購勿疑
東京市神田區須田町五大日本家庭通信音樂學校[illegible]

世球鉛筆

世界的標準の鉛筆

日本鉛筆製造株式會社

驚異

躍進的日本之生產品
誇於世界之發明

花電球

世界的大發明品
室內電燈神美化

由於單純之電球而進化藝術的明朗之國華花電球也

居室用！ 書齋用！
客廳用！ 娛樂界用！
商店用！ 贈酬用！

『電球中常開四季美麗花』

日米墨滿各國
專賣特許及登錄

花電球

總發賣元

○無論專賣或代賣均與相當之利益希望者應至急接洽因良機不再來也

東京市神田區神保町一の三四
片岡商事株式會社
電話神田(25)〇三六七・四七四九番
四五二八・四八五五番
振替東京一一二九六三二番

贈送樣本及說明書索取時希記名本報紙名

販賣店大募集

王樣色筆
王樣蠟筆
王印水彩
膠質水彩
製圖用繪具
專門家用水彩

將本報名稱記明來函索取免費贈呈樣本！

合名會社 王樣商會 東京池袋

◎大連出張所　大連市榮町二ノ三一鐵井ビル

墨の元

開明墨汁（墨水）

開明墨

不須磨的膏墨

濃淡隨心揮灑如意宜書宜畫可久可長較之

東京・大阪　株式會社 田口商會

新發賣 （自動式鏡頭）

ライラシックスIII型

拉伊拉西庫斯型

AB型之二種—頭機可吉夫

F 4.5 (B) ¥ 74.00
F 4.5 (A) ¥ 85.00
F 3.5 (B) ¥ 84.00
F 3.5 (A) ¥ 95.00
革製機鞄 ¥ 9.00

FUJI KOGAKU

自動式快門

セミ・ライラ

（晒米拉伊拉型）

要型錄郵奉送呈

F3.5(A) ¥ 88.00
F4.5(A) ¥ 78.00
F3.5(B) ¥ 77.00
F4.5(B) ¥ 67.00
革製機鞄
¥ 7.00

東京・本郷　工場・池袋
富士光學工業株式會社

毛髮養料 ベジリン香水

（美肌麗）

『美肌麗』香水爲斯界令人信賴。令人愛用之養髮化粧料也

一經使用、立可防止頭落皺皮、毛根痛痒、脫髮等弊、專養頭髮健美與黑澤、令愛用家得到無尚之爽快也

各百貨店、洋品店、化粧品店、藥店皆有代售

本舖 東京市日本橋區本石町 リーガル商會

產額東洋一

ニッサン洗濯石鹼

ニッサン化粧石鹼

東京・芝・日產館
日本油脂株式會社

H

新設
滿洲
蒙疆
支那

星製藥株式會社

社長 星一

星製品販賣合資會社

總批發處
大連市伊勢町一一六番地
電話本局②三四一四番

總行
東京大崎　星製藥株式會社
臺北市大和町　星製藥臺灣出張所
靜岡市八幡　星製藥製茶工場
茨城縣牛久　星製藥食料品工場
臺灣嘉義中埔庄　ホシ[illegible]草園
臺灣高雄[illegible]地來社　星規那造林所
南米ペルー　星製[illegible]農場

神皋雜俎

隨感錄 78 （丐）

北京在昔。爲天下貨物所雲聚。無一不備。又爲中央政府。士農工商皆有一定職業。無大富。亦無赤貧。皆能安生。又因風紀禮敎。爲天下先。大多數皆爲馴良之輩。市儈狂徒。固不能謂之絕無。然而殺人越貨。以及公然搶掠。尙不多見。至於傷天害理。倚勢胡爲之舉。更爲夢想所不到。夫以偌大都會。詎無敗德喪行之人。然而無論善惡某一方面。決不至黑暗無告之程度。自大處着眼。善多而惡少。雖未至富貴不驕貧賤樂之至善境地。而過分享用。以及恣爲暴虐者。則斷不能容。是以淸季而論。慶邸與振貝子父子當權。然以一楊翠喜。大官論譏。慶邸父子皆受處分。以視民國後之無法無天。豈不大相懸殊乎。是以不至人神皆怒。未降大災大禍。以庚子之變言之。半年之中。人不爲禍。天降百穀蔬菜。使不至號飢。則人心之未壞。可以想見。原來人間所作所爲。天必鑑之。一干天怒。必降天罰。試觀各大都會。災難有輕重。即可知善惡有大小。勿謂此爲迷信之談。誠以和氣致祥。乖氣致厲。由理化學証驗之。亦正爲不刊之論。炸藥一定是爆烈性質的東西所配合。至於救人藥餌。必皆爲和平無害之物。積千萬人之善心善念。必得一善果。積千萬人之惡心惡念。亦必得一惡果。此則無疑之事也。

『破除迷信』的高呼。爲是使人增加理智。腦筋淸楚。並不是想把一切宗敎。全行打倒的狂妄謬說。一般靑年。不察就裡。以爲既然提倡破除迷信。則凡與神佛有關之事。均應在打倒之列。於是譏僧侮道。拆毀廟宇。甚至祖祠堂。亦不愛惜。以爲既不迷信。便足以富國强兵。稱爲文明國家。實則狂妄之行。無補於事。而國家反益廝亂。須知所謂迷信者。乃信仰之反對。既爲文明有理智之人類。自然應有所信仰。而所謂迷信。亦自在破除之列。信仰是衷心澈底了解。於是信而不疑。仰爲人生之大道。精魂之所歸。亦即最終至善之目的也迷信適與相反。本不眞知。昏惘痴迷。妄信其然。實則於人生有害無益。若再沈迷不返。盲目追求。必至爲禍人間。故信仰必在提倡。而迷信必須打破。未可併爲一談也。

鐵嶺市大火記 （楊輝五）

▲郝公銀岡書院未能成災殆天佑也

鐵嶺自市制實施後。分全市爲東區。西區。廣裕區。柴河區。興仁區。遼河區六大區。六大區下更設四十八區會。此次火災。位於市之東部。龍首山下柴河區內之七個分區（龍首山分高台廟分區。富貴街分區。天主堂分區。二虎廟分區。興仁街分區）災區面積達六六、四〇〇餘方米。被焚者二八〇餘戶。房屋計五四〇餘間。損失總額計四〇餘萬圓之鉅。災害之重。情況之慘。爲近百年來所未有。考縣誌所載。鐵嶺東門外。曾於同治六年發生一次火災。計焚燬一三〇餘戶。邑詩人魏子亨先生。作大火行一篇記其事。見九梅村詩集。今之火災較同治年之火。尤過大半。其災害之情形。不問可知矣

五月三日午後一時五十餘分。由富貴街分區天主堂後劉倘氏家起火（起火原因不明）。市消防隊長張煥新接得報告。即率全隊員飛馳現場。盡力防火。市公署於二時接得情報。行政股全員出動。到火塲時。警察廳已早到多時。因該日南風極猛。風吹火飛。火藉風勢。轉瞬延燒數戶。從事救火者。顧此失彼。遂演成不能撲救之勢。於三時間延及天主堂東溝分區。當時市公署電笛會數次吹鳴以示警報。各關係方面及各奉公隊。均陸續馳到。縣警務科因鑒火區益益擴大。恐警察廳人員不足用。即時由外署調五十餘名警察幫助一切。火塲遂未發生意外事件。約於四時間火勢進入龍首山分區。五時三十餘分火經過龍首山大街。風勢一變偏向東北。較之事先尤其狂猛。於當時高台廟分區及沙子溝分區亦被燒及。幸東關國民學校未蒙災害。但該校院內避難者及災民之物品。一時呈極混亂狀況。

靜·日·夜（五） （吉田絃二郎作 孝武譯）

亮了天。雪溶化沒了。從雪間能看見枯草來。注意的去看。在那底下已生出了小的萌芽。

去年用馬糞種的荷蘭楊梅果的葉子也都抬起頭來了。草發芽了—草的葉子也生了。伸展了。生長是愉快喜欣之事。

五十張。一百張。二百張：我寫了謹賀新年的明信片給長崎的N。給大村灣的M。給大野原的S大尉。給尾張的A。倶知安的N。

從心祈禱他們及家族幸福。我的心充滿了幸福。聽見了除夕的鐘聲時。新年的太陽已在我們的心靈中照耀。然而我就最後一張要寫完了的時候。我的心靈黑暗了。失去了的歡喜與照耀。

我想起在雪中的那女人和他的丈夫。

想起了那女人的冷眼。我在四年間已都同樣的給他們寫賀年片。然而那女人和她的丈夫且一張沒有復回。

我想着在新的年裡來到人間的憎惡和冷淡。我已寫到了第五次賀年片。

那女人和她的丈夫。很恐懼的在那被雪埋了的火田道上看吧。看完了丟捨在雪裡吧。

爲着丟捨在北邊國裡。我才寫這第五次賀年片。

五十七日燈下

閒·話·千·山（續） （小天）

他所談的。很有道理。但王眞人太祥的墓地。是在何處。仍是一個疑問。若依太淸宮開山祖師嗣譜來論。王太祥是第一。王太興是第二。王太悟第三。劉太琳是第四。他們『太。淸。一。陽。來。復』六世師承的人數。也以劉太琳爲最多。王太祥僅有淸一兩世五個弟子。劉太琳有淸一陽來復五世六十餘弟子。王眞人徒兒徒孫既早已中斷。當然於修墓勒碑上。不如劉眞人的十分方便。即或墓在千山裡邊。也許無人留意的。那只好後日再到太淸宮叩問別位道士了。

我又問一位道士。還有名叢林的無量觀裡有多少位道士。據談。上下兩院及遠來的食客總在八十左右。又問全觀的石階有多少級。據談。聽說總在五百三十餘級以上。又問。葛眞人墓塔可謂空前大建築了。這一萬三千餘圓經費。都是何人負担呢。據談。葛方丈未羽化前。自己想任二分之一。其餘太淸宮及無量觀都負担一點。又問。葛眞人的平日遺言。他對無量觀風景或是建築。都抱什麼感想。還要修築什麼嗎。據談。他很想增修觀內的景物。只可惜這幾年錢法不如從前。都沒有實行。趕到他老一成仙了。也就暫時停下了。現在這座墓塔雖已落成。工程的預算決算。因爲物料增漲。前後也是不合。鬧得大家只好謹愼。大的工程。眞有一點不敢隨便開了。至於增修無量觀的理想。我們人人都有。我們雖不是觀裡的人。也像觀裡人一樣。因爲太淸宮與這兒是我們道院的代表。各山各廟都有聯絡。都能幫忙。說到這裡。我便向他們致敬告辭。內中有一位道士號玉崑（？）的說好吧。過幾天在奉天再見吧。（未完）

暮春 （谷茜）

從東關南去。我和孝武手挽着手。臂靠着臂。一直地往南走着。跳着。跑着。飛着。走過了這條田壠。又走了那條。累得滿頭是汗。我們也不管。直到連氣兒都喘不上來了。我們才仰臥在草地上。他轉過頭來看看我。我也看着他。不約而同的大笑起來。快樂喲。我們陶醉在這里了。

澄綠底碧空。潔靜得如洗了。靠近太陽的左右。微微泛起些淡紅的色彩。微風從遠方飄過來。把那野田里的淡黃色的菜花吹得微微的顫動。起一層一層地波浪。並且時時可以聞到一種撲鼻的淸香。這眞是杜甫的那句『好風時送菜花香』的詩底實景了。

野田里掘菜捉迷的小孩們嬉嬉玩笑。還在唱着。『婆婆丁喲。開黃花了。』淸淸靜靜的歌聲散播在這靑綠的原野里。眞是靜穆而幽揚了。

暮春三月。群鶯亂飛。鵓鴿在正催種喚耕。莫蹉跎。寶貴的光陰。刹那間跑了過去。我們起來努力吧。田園里『自作自食』。

一片新苦似繡。細草如茵。拂拂的春風吹動飄揚的衣襟。淙淙的水東流。似乎洗不盡遊子的衣塵。樹林里還有嘔嘔不止。覓食的雄雞。使你流連依依。但杜宇在啼『不如歸去』。

（養鯉）（續） （惠普）

7。養鯉之水田。畦畔須高。且得堅固。水上注排口。更須樹立竹圍。以防魚之脫逃。

8。若殺水田內之害虫。使用石灰或石油時。要先對魚移入他池而後施行。以免波及魚之健康。

一三。冬園法嚴寒地帶。爲魚之健康計。應設備冬園池。冬期。將魚收納其中。其法。池之周圍。環繞以板墻。板墻上更架以棚。當移魚於冬園池前。要充分供給食餌。使其肥。移時。更不要損傷其肢體。池水還得流通良好。並要年年掃除池底。切忌堆積腐敗物質。影響魚之健康。冬園解除期。在春季三四月頃。視天候良好之時期。徐徐撤除之。

一四。運搬方法

運搬鯉魚方法。當運搬前二三日。從池中取出。放入木盆。不給飼料。全空其腹後。再裝運搬器中。方堪耐遠路之輸送也。

運搬器。是用槐木所製成之桶也。其外面附有提手。以便携帶。若兩個重疊時。其兩底間需保持相當距離。所以其中間裝設S形之鐵片。以維持之。桶之長內徑一、三八一、七尺。短內徑一〇二五一、五二尺。深〇、五二一、六八尺。運搬期中。須常常換水。此桶可盛二寸幼魚。約二〇〇—三〇〇尾。投於柳河維屛蛙鱉塲—

義州旅行 （瞿鏡淸）

△農業塲見學

欲知物產識農桑。特赴城南勸業塲。汲水灌輪資電力。開田墾殖引陽光。養來牛馬皆肥壯。豢去雞豚畜改良。善用新機營大利。前途發展自無疆。

△實業女學觀光

觀光實業豪慶遇。女學原來是一家。只爲敎師多舊雨。特開客舍奉新茶。各方指導情何厚。不憚煩勞禮備加。親罷門前欣告退。天光冉冉日西斜。

△日暮歸校

登車告別義州城。一路歡歌雜笑聲。夕照山川渾入畫。晚風桃李各爭榮。胸懷洒落精神爽。顧視舉高意氣平。行抵故鄉時近夜。千家燈火放光明。

滿洲史前考古學上之基礎知識（廿二） （李文信）

丙。雜誌之部

滿洲史學　滿洲史學會　奉天博物館　漢和文。季刊
考古　燕京大學考古社燕大該學社　漢文。半年刊
考古學雜誌　東京考古學會　東京堂　每月一冊。和文
人類學雜誌　阿部與喜編　大京堂　東京帝國大學內人類學會　每月一冊。和文
考古學　坪井良平編　東京考古學會　每月一冊。文文

——于奉天國立博物館整理室

淸史稿正誤表 ‖18‖ （小竹文夫）

食貨志五

1	4	書一通行	畫一通行
3	4	輪郭	輪廓
9	1	營理	管理
13	1	年色	中色
15	4	賜蘭	錫蘭
15	5	得彼族	爲彼族
15	12	鄂爾達	鄂彌達
17	4	察漢	察罕
17	7	四川之冕溝	四川之冕寧
17	12	鉛則南南	鉛則湖南
17	13	邵陽新准	邵陽新寧
18	11	張廕桓	張蔭桓
19	10	徵江	澂江

象棋名手對奕錄

紅 吳縣張澹如　黑 江都周德裕　紅先黑後 （吳勝） （1）

九　八　七　六　五　四　三　二　一

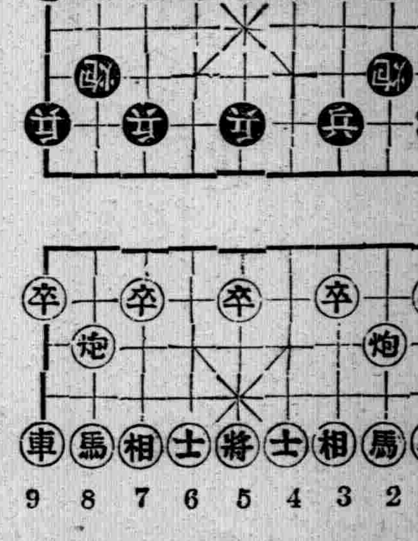

9　8　7　6　5　4　3　2　1

兵七進一　相三進五　馬八進七　馬二進四　炮二平五
馬八進七

曼殊詩徵 （于蓮客）

▲自無量觀登振衣岡

眼明元都前。新塔崢嶸起。睎彼塔中人。曾與談玄理。遺墨豈不存。人壽詎如紙。感恭有涯生。行樂誠妙旨。心愉忘塵勞。羊腸試履齒。振衣得高岡。翠條羅屛几。眼中何所有。緗桃雜郁李。日際何閑。松風和澗水。山綠飲自醉。奚用酌綠蟻。緬懷飛錫人。空山一彈指。（相傳觀即無梁舊址昔有高僧飛錫於此）

閭山賓林樓隨筆（十九） （鶴齡）

懷麓堂集。龍生九子。不成。各有所好。囚牛龍種。平生好音樂。今胡琴頭刻獸。是其遺像。睚眦。平生好殺。今刀柄上龍吞口。是其遺像。嘲風。平生好險。今殿角走獸。是其遺像。蒲牢平生好鳴。今鐘上獸紐。是其遺像。狻猊平生好坐。今佛座獅子。是其遺像。霸下平生好負重。今碑座獸足。是其遺像。狴犴平生好訟。今獄門上獅子頭。是其遺像。屓贔平生好文。今碑兩旁文是其遺像。螭吻平生好吞。今殿脊獸頭。是其遺像。（未完）

小乘三法印淺釋（梗概）

新京佛敎會事務部長　景印涵

我佛初成道。擇易於領會之阿含敎。講說十二年阿含敎包含三法印。一曰諸法無常印。諸法如幻如夢幻泡影無常乃變化無常之意。衆生多以夢幻爲眞。最可憐憫。二曰諸法無我印。諸法從緣生起緣滅即無然緣本無影無形。而衆生又由因緣妄生計謀。可謂顚倒之甚。三曰寂滅涅槃印。佛說四諦法門。四諦者苦集滅道也。苦爲苦果。即無量諸苦。集爲集因。造成身三口四一切罪業身三即殺盜淫。口四即妄言綺語兩舌惡口。由是惡因相續。生死輪廻。悟而修道。諸法無常。乃止惡防非。使身心口淸淨。證到寂靜。不生不死此所謂小乘涅槃也。願人人悟此三法印。則天下太平矣。

佛敎源流 （省緣方丈）

放送解說

考佛敎源流。由周昭王二十六年。歲次甲寅。四月初八日起源。本是釋迦牟尼文佛降生聖誕。從那天起。佛敎流傳。至今約共二千九百六十六年整。鄙人僅將我釋迦牟尼文佛爲出世以來這一段大事因緣。擇其簡要者。貢獻與各界諸上善人。聽上一聽。

釋迦牟尼文佛。本是中印度迦維衞國的太子。父名淨飯王。母名摩耶夫人。佛初降生的時候。從母右脇而降生。在皇宮後花園無憂樹下。於時地搖六震。天雨四花。即能在地上周行七步。目觀四方。一手指天。一手指地。放獅子吼音。而言曰。天上天下。爲我獨尊。當在此時。九龍於空中吐水。灌浴佛身。地湧金蓮。承佛之足。同時十方世界普放光明。各國現種種瑞相。所以太子取名悉達。這句話若譯成此方言語。就是頓吉的意思。

後來太子習學文武。自十九歲乘天馬夜間踰城捨離皇宮。來到雪山出家學道。習正定六年苦行。夜覩明星。心開大悟。先爲五人說四諦十二因緣事。六度等敎。又勸九十五種旁門外道各敎主。皈依佛敎。此時釋迦牟尼佛。年三十歲。同徒等日化七家。逢緣則止。遇緣則行。後來常隨衆弟子一千二百五十人。舉成佛敎宏法。利生。護國佑民。皆成佛道。佛度世。說法四十九年。初說阿含經十二年。又說方等經八年。二十二年般若談華嚴最初三七日。法華涅槃整八年。共說經三百餘會。佛滅度後。阿難等結成經律論三大藏法寶。普度無量無邊衆生。以上所說的佛敎流源考。傳到現在二千九百餘年。不過略梗概而已。

賈普智演擊鼓罵曹

新京中央放送局爲求舊劇放送之質的向上計。特在局內組成國劇研究部。其第一次放送。特由名票賈普智氏演唱擊鼓罵曹。日時爲本月廿八日后七時五十分至八時四十分賈氏。工老生。走票數十年。爲內外行所推崇。共愚曹之擊鼓。尤有獨到之處。此次放送。預想定能收到好評。

（照片由爲賈氏郎裸母戲裝）

曾膺首次民生部大臣賞之

福昭創業記

不久便要出版了

本報記者穆儒丐君所著之福昭創業記。以平話體裁敘述淸代太祖太宗創業之事蹟。都四十餘萬言。實爲文藝界罕覩之鉅製。且其議論正大。材料翔實。並參攷朝鮮舊記。多爲官書所未有。得此一編。勝讀東華錄開國方略等書多多矣。且書中夾敘夾議處。頗具時代性。決非坊間演義小說所能比也。滿日文化協會。以此書與滿洲文化。大有攸關。與著者接洽。願任印刷發行之勞。現正在製本中。以普及一般讀者爲前提。故定價極廉。何況此書曾蒙滿洲帝國政府民生部大臣授予第一次文藝大臣賞。其價値如何。不問可知矣。不日出版。特爲介紹。

無線電　放送節目

五月廿八日（星期日）

午前

六、〇〇（新京）國歌
七、〇〇（新京）淸晨音樂　提琴獨奏　孫天福
八、二〇（新奉）氣象
九、三〇（大連）兒童時間　水源公學堂學生二十名指揮
一、唱歌（一）美哉新滿洲國（二）娘娘祭（三）村橋
二、童話　人成雷神的故事
一〇、〇〇（新京）聖典講義小乘三法印淺釋新京佛敎會事務部長　景印涵
一〇、三〇（哈爾濱）趣味講話浴佛節行事哈爾濱極樂寺　普光法師

午後

〇、三〇（大連）平谷調大鼓雙鏢記劉俊海外二名
一、〇〇（哈爾濱）兒童歌劇猴兒酒哈爾濱市立北新國民優級學校學生指揮陳光華
一、三〇（哈爾濱）淸唱六月雪張子峯外四名
六、〇〇（新京）兒童時間　指揮　鄭維漢
一、作文朗讀　新京特別市長通路國民學校學生范金聲
二、故事祝您健康　新京特別市長通路國民學校學生張有齡
七、三〇（奉天）講演東亞佛敎源流考　省緣方丈
七、五〇（新京）舊劇擊鼓罵曹彌衡新京放送局國劇研究部　賈普智
九、〇〇（新京）聖詩合唱（四部合唱）
九、三〇（新京）評詞洪武劍俠圖　張靑山
一〇、〇一（新京）新聞
續　（奉天）新聞
一〇、三〇（哈爾濱）舞臺中繼山哈爾濱華樂舞臺中繼白玉崑主演

九星日鑑

五月廿八日　舊四月十日
日曜　乙丑　先勝　成　房宿

▲一白之人、他人口舌、轉及已身、注意爲要、巽南北吉▲二黑之人、家內無風波、事業自進展、乾巽丙吉▲三碧之人、喜而喜不終、滿足便生過失、西乾乙吉▲四綠之人、努力努力、困難可以解去、西乾壬吉▲五黃之人、寸陰是惜、由空虛走向充實、乾丙辛吉▲六白之人、進而有序、可以任重而致遠也、巽壬辛吉▲七赤之人、由近及遠、由淺及深、事事不可忘懷、東壬辛吉▲八白之人、如無容人之量、邪魔最易入來、乾丙東吉▲九紫之人、天予佳機、步步由守勢轉於攻勢、南北丙吉、

度量衡
渡邊組商事部
奉天小東門裡大街門片二〇號

電話四三九七六

期待已久　最完善本
東洋史全書
〇現已出版〇
模造紙本兩元　更紙本壹元五
日文語法
喻灸人口　無師自通
〈每冊壹元〉
益智書店印行
新京北大街三十

眼科聖藥百治百效
本藥店接受先人傳流古方參考新科學之原理修製配合經官府化驗神效果巨認許銷售登載報上介紹眼疾諸君購用後便知藥之功效

此藥主治　內外二障　雲翳　天行赤眼　諸般暴赤生翳　睫入　反背　爽流昏花　腎水虧乏　爲珠　白翳　以上佳擇其主要者述之　內詳細說明藥金　有說明書函購加郵費一角保目全　睛丸每盒定價四元
透明睛眼藥每瓶伏定價八角
總售處　奉天小北城門外白塔寺東　德家藥店

購買無線電之良機!!
電電型收音機贈彩售賣
自五月一日起至六月末日止
頭彩　壹千圓　一張
二彩　三〇〇圓—二張
三彩　一〇〇圓—四張
四彩　五〇圓—廿張
五彩　一〇圓—一〇〇張
六彩　三圓—五〇〇張
對買收音機者　均贈獎品！
收音機定價　自二十七圓起碼各種

▲六個月月付
販賣所　電電無線電營業所　放送局　電報局　電話局　【奉天】電（三）七一六一

光輝海軍紀念日

聖戰下一致舉行

追懷先人遺訓

旅順要港司令慨談抱負

【旅順】與此戰時下第二次欣值第三十四次海軍紀念日之辰、旅順要港部司令官佐藤中將、於二十七日、暢談其感慨殊深之追憶、其要旨如次、

當此建設東亞新秩序之聖業已行進展之今日、適於此聖地之旅順、欣值第三十四次海軍紀念日之辰、余洵屬感慨無量者、追懷先人之遺訓、新其敬仰之念、同時則直視當前之事態、益形鞏固其不動之決意矣、惟確立東洋之和平乃帝國重大之使命、當暴虜之俄國、租借旅順大連、節節進步、經略滿洲國交還遼東之時、帝國上下之決意、實屬悲壯已極、而明治天皇、雖以御內帑之費用、亦極節約、以示範於國民、及至今日、廻憶於此、誠屬恐惶殊多矣、然略事成功、即驕無所已之俄國、兇乘拳匪事件、大起野望於滿洲、終至於朝鮮南端之鎖南蒲、擬行扶植其勢力、以事已至此、別無他途、乃須發宣戰之大詔、經此日俄戰爭結果、則繼承俄國南滿利權之帝國、乃節節進行從事大陸之經營與開發、詎意因張大家政權之暴狀、終至發生滿洲之事變、但帝國與轉禍爲福建設王道樂土之滿洲國建國互相協力、以邁進建設不可分之日滿協同体而潤步前進、以確保東亞之和平焉、

乃生沈默之聖將東鄉元帥、以不言實行本務第一爲傳統之帝國海軍、於滿洲事變時、制壓西太平洋、於事變之處理、爲一大貢献、自無須贅述、帝國海軍於事變之初、即迅速擊滅敵之海軍、使之無力、完全控制海上、其陸戰隊及航空部隊、與陸軍各部隊保持聯絡、使陸軍精銳、收有巨大戰果、共主力默默一意精進於實力之向上、儼然睥睨西太平洋排除歐美不當之壓迫于涉、東亞新秩序之建、乃帝國之使命、欲其完成、須以帝國海軍爲骨幹以優勢之商船隊、及漁船隊爲兩翼、此種制海力、實爲必須之要件、無待贅言、友邦滿洲國、日進月步、爲堅實之發達日滿爲協同氏之結合、愈益鞏固、誠所不勝同慶、明治三十八年末、聯合艦隊解散時、東鄉司令長官曾謂『古人云安不忘危』爲訓示、在行東亞新秩序大業之今日、迎日滿兩國所均應記念之海軍記念日、各人自顧在未安時是否忘危、又自己是否有完善戒備、承應一爲審慮也、

友邦駐京大使館

武官述感

【新京】於事變下當三十四次海軍紀念日之際、日本駐我國之大使館武官田結少將發表述感如左、

帝國海軍荷皇國之興廢於雙肩擧全力殲滅俄國波羅的海艦隊於對馬海峽博前古未曾有之大捷以來、迄今已三十四年、茲再於事變下、迎此極有光輝之海軍記念日、感慨有特深者、惟所以得此大捷者、是固由大元帥陛下之御稜威之所使然、抑爲我先輩將士之忠勇義烈及槍後國民熱誠一致協力之所賜、而帝國海軍鑑於隨戰後國力之充實及國際地位之向上、使命愈益重大、實踐彼東鄉元帥訓示中所謂安不忘危之教訓、不以衆寡爲意、常堅持有待之備、克隨時勢之進運、一意努力於海軍軍備之充實、確保國防之安全、是以縱遇幾多難關、但每克服一難關、愈發揚帝國之國威、於實行我崇高之國是國策、逐漸進步、乃克擧爲東亞安定勢力之實、及此次事變之勃發、帝國毅然挺立、邁進於確立東洋永遠之平和、已及一年有十閱月、於陸於海於空、皇軍所向、連勝、華北華中華南各要地、悉爲我所占據、國民政府、遁於腹地僅保餘喘、然猶盲信歐美之援助、與共產軍相結托、惟呼號毫無成算之長期抗日、故欲達成我崇高之目的、猶不得不豫料有幾多難關、

自古日本人爲反撥力極強之國民、從來縱遇幾多難關、每次均能打破、惟鑑於國運發展伸張之一途、此次事變、雖以受幾多外力之重壓、然能反撥之、以嚴然之態度、邁進於目的之達成、使前線部隊無何後顧之憂、得傾其全力於前方之作戰者、乃我實力之所使然、一面轉觀歐洲之情勢、有彷彿大戰前夕之狀、目覩老大國之恐慌、知實力之前、宣傳與策術均歸無用、今更痛感必須充實眞正之國力、吾等對於此等情勢、亦應深爲注意講適切之方策、審視時局之眞相、識其重大性、以妄我祖先先輩之遺業、使其赫赫之武勳更增光輝、當此記念日、益感此種覺悟之必須一新也、

默禱戰歿英靈

撒布五色傳單

【大連】事變下海軍紀念日之正午全市鳴笛市民對戰歿及事變犧牲者英靈、捧一分間默禱午前十時舉行大連市主催之紀念式典、在市內常盤小學校開紀念祝賀會、午後二時、作祝賀飛行、式場中心於全市上空撒布五色傳單、與呼應之地上各團体學校生徒、列隊於街頭、隨轟轟音樂、作市中遊行、午後七時、在協和會館開紀念講演映畫會、爲以事變下海軍紀念日、爲題之佐藤旅順要塞司令官講演、此外午前八時三十分、在春日池射擊場開中等學校學生射擊大會等、因天氣晴朗之惠、大連市全都甚熱鬧云、

敵前渡河演習

在哈壯烈舉行

【哈爾濱】第三十四回軍約紀念日、哈爾濱午前八時協和會員及全市民在哈爾濱神社嚴肅舉行紀念式典、復於午前十時四十分於松花江畔行紀念壯烈之吳淞河渡河戰、敵前登陸演習、由江上軍之精銳展開衛煙幕分乘小艇之登陸部隊於空軍協助下壓制江岸部隊、完全佔據、全市民以萬歲呼應、於是事變下意義深遠紀念諸行事終了、

南山攻略英靈

盛大舉行祭典

【大連】於日軍征伐之偉業與以曙光、向極可紀念之五月二十六日金州南山攻略戰、竟有九百二十八勇士殉職、成爲護國之雄、茲者祭祀此等英靈之南山祭典、由金州民政署長當崎祭典委員長司祭三浦州廳長官、伊藤要塞司令官、在鄉軍人代表國防婦人會白衣之勇士各團体代表數千及日滿小中學生徒參列執行莊嚴之祭典委員長之回憶當時之祭文、縣委員長、遺家族代表、植田全權大使代理、關東軍司令官代理、三浦州廳長官、在鄉軍人、白衣之勇士、國婦代表、學生等互相起立、奉奠玉串、禮拜、於午後一時在嚴肅盛大裡祭典告終始行散會、再於午後一時起、在南山神社境內開劍道、柔道、弓道、槍劍、術之奉納武道大會云、

佈告魚船徵收法

【吉林】樺甸縣公署佈告關於康德六年度漁捐船捐征收已屆開始之時、依過去納稅情形觀之、多有滯納及偷漏者、本年爲整理起見自佈告之日起限於七天以內向本署申告、依縣稅條例第二十五條及第二十八條各規定將漁業捐及船捐左開事項向本署申告之勿得延誤、自此次佈告後倘仍容心偷漏縣稅定依縣稅條七三條科以三倍過怠金、決不寬貸、

一、漁業捐申告事項（一）開業年月日（二）漁業之種類（三）漁具之種類及數量（四）漁業之地址及時期（五）漁獲物之種類（六）從業者之人數（七）漁業者之住所姓名、

二、船捐應申告之事項（一）取得之年月日（二）船之種類（三）船之種類及積載量（四）新舊所有者之住所姓名

齊市都邑建設案

計劃提前實施

【齊齊哈爾】關於本市之建設計劃、而赴京折衝之鱷尾副市長、近已歸齊、在同氏與中央折衝之結果、乃投豫算工費二百萬元、自明年起以五年之繼續事業實施計劃中之齊齊哈爾都市計劃案實施期有實施期提前一年自本年度即着手排水及其他工事之模樣、於最近一兩日中、將由市署各機關者之最後的具体議案、對中央提出呈請認可、若當其實現之時、則齊市之明朗化、將飛躍發展就如右者鱷市長、有如左之談話、

昨年之豫算、本市工務關係之豫算、市內之清掃費、尚不足七萬元、在此物價騰貴之時土木工事材料、不足之際、實有杯水車薪之感、今將此種情形、已向中央申明、前者擬於明年實施之都邑計劃、今得提前一年實施、對於都市之發展上、現一大光明、目下正在討論具体議案中云、

皇軍慰問團

于廿七日來齊

【齊齊哈爾】貴族院議員加藤通子外三名之皇軍慰問團、預定廿七日午後十時四十分列車着齊、宿於鐵道旅館、翌廿八日慰問在齊各部隊在齊各部隊病院、並行慰問滿洲國軍畢、復乘二十九日午後四時十分列車赴海拉爾云、

警務股長轉勤

【錦西】縣警務科平間茲股長、奉到省員、轉陞北安省警務廳、不日就道矣、查平間股長、兩次任事錦西、我縣依若干城、此番北轉、人民無不攀轅流涕、錦西北毗熱河省、山脈連綿、胡匪出沒無常、自大同元年、股長任命劉匪、身先士卒、五縣聯合、任總指揮、匪斂跡、不數月間、地面清平、胡匪業、皆保股長所賜、有口皆碑、四年轉任朝陽、六年重遊錦西、官民欣慶福星再來、詎料任事數月、又有北安之行、民衆徒喚奈何、無法留任、只望再臨而已云、

國軍航空機

獻納運動

濱省得良好成績

【哈爾濱】濱江省當局對於獻納國軍航空機之運動、因與積極的協力、乃將省承受額之八萬元、以比率分配於管內各縣旗、以向地方官民呼籲、廣事捐募、以是均已突破其比率額獲得良好之成績、例如望奎縣爲四千元、萘河縣一千五百四十八元、鐵驪縣一千零四十五元、悉分別由其範圍之愛國熱情、以從事獻款、故交到省公署之後、殊使職員爲之感激云

稅捐局查驗印紙

【黑山】稅捐局爲徹底商店賬簿單據有無遺漏印紙起見特于日前派員分赴本街各商店會社查驗、如有對于印紙貼用法、不甚明瞭者、遂加以指示以符定章云、

打田討伐隊

擊滅宋匪

【佳木斯】爲擊滅二十一日夜半突如襲擊〇〇縣〇〇屯北方〇〇公里〇〇〇苦力窩棚架走苦力四五名、掠奪糧食物品多數、向北方山地逃走之抗日第三軍系宋喜彬匪、急追中之岩佐部隊打田討伐隊二十三日午後六時三十分於〇〇河上流密林地帶、發見構築山寨中之該匪、急襲與以大打擊、匪遺棄死體十五、步槍彈藥多數潰走、此戰鬥兒玉忠治中尉（宮崎縣兒湯郡妻町八一三九）小林茂二年兵、壯烈戰死、兵三名受輕傷云、

吉林省通報

牛疫發生狀況

【吉林】於去歲中秋節後迄至現在尙未停止之全省牛疫、吉林省當局頗爲注意、除派專員赴各牛疫地區檢療牛疫、並隨時調查牛疫之情報、現在吉林省公署將四月中各縣境發生之牛疫用公函通報各機關各縣長、茲將四月份各地牛疫狀况列左、

四月四日磐石縣道子溝村發生三頭死三頭四月四日磐石縣營城村發生二頭斃死二頭、四月十日舒蘭縣新安村南太平村發生五頭死三頭四月十四日南太平村發生二頭死一頭四月十五日南太平村發生二頭死一頭四月廿四日新安村發生一頭死一頭、四月八日新開嶺代採地發生三頭、共計發生一八頭死一一頭、現患者七頭、

不准亂貼廣告

【吉林】市公署在從前數年間對於商民之貼張廣告、製有一定處所、以免亂貼有碍水都之觀瞻、日久生弛、近日來商民等對於貼張廣告、無一定場所、與觀瞻上不雅、爲整理起見特公告以後凡市內商號人民貼張佈告、向指定場所貼張爲要、否則依章限制、以壯水都之觀瞻云、

牡丹江計劃事業

五年期間內完成

【牡丹江】御影池東安省長以下一行、昨二十五日午後七時二十七分、搭車來牡、二十六、七兩日、歷訪在牡各機關、有所致禮、二十八日午前九時二十七分、復乘車赴密山、御影池氏談述如次、

新省東安省、與北安省、亦有不同之使命、須充分認識立於國境第一線之省的特色、思大擧省全機能、從事北邊振興首先將交通網通信機關之充實、產業開發、開拓事業之促進、五年計畫之事務、在期間內完成、於此、軍官民須行克以協力、臨時問題、爲廳舍宿舍、然有各方面援助、準備成立、六月一日可行開廳式、今後努力進行北邊振興策所樹立之諸計畫、以達成新省之目的云、

第一回蒙古人部落

實施調查就緒

【齊齊哈爾】龍江省爲資於省內蒙治行政之遂行計、乃於五月初旬編成蒙古人部落實地調查班、即第一班於訥河縣、第二班於依克明安旗、對蒙古人部落之經濟組織、社會制度、思想問題等爲之精密調查、至近其大體之調查已告完了、聞於近將施行第一回之調查、蓋今日於龍江省內之蒙古人殆逾二十萬餘、其指導及訓練等早已爲之深拂考慮、故省政當局俟全部調查完畢後、基其所調查之結果、對蒙治行方針、將爲之確立云、

對輸出統制品目追加

業者方面見解

【大連】品目之輸出統制適用品目追加、已經於二十五日以勅令公布、即日實行矣、至關於品目、與二月中旬政府所企圖之處同一、但當圓集團內輸出、不徵收統制費、與定對日華輸出數量、乃其特異之點、此次之措置、雖不外認爲欲促進對第三國、尤其對德國以外之第三國之輸出之措置、但與政府所希望之特產物之國內價格減低、果有如何之結果、固難逆料、現業者方面甚注意其推移、

茲綜合業者方面之意見於左、大致有欲協力於政府之方策之態度、

一、因統制之趣旨、完全諒解、準備已成、故無大動搖、此與對華輸出同時雖採省日輸出許可制度亦不必一一採頒難之手續、因幾乎不能商賣、故需要許可、亦可考慮爲分派制度之所許可之程度者也、

一、地域別分派量、截至本季節末之數量、在輸出後一年間之數量、自不明確、然今年度與明年度、雖亦適用此數字則雖不中不遠矣、茲試就所追加之各品目而言、

甲、大豆對日輸出分派七十五萬噸、由日本之製油工業原料及食料之需要肸態觀察似覺稍少、但大致亦可滿足、但現在之約定餘額、如超過七十五萬噸之時、是否認既約定、則因有向上海輸出豆油之前例、故可由州廳以用此點、對華十萬噸、由過去之數字與今期中之數字核對、決不爲少若考察情、似覺過多、且中國之利用大豆、多爲食料品、而用於爲製油原料者少、故多輸出大豆、不爲抑制豆油之理由、

乙、落花生之對日輸出、本季節已超過約定數量之一萬二千噸之約一萬噸、此宜如何而判斷爲宜乎、抑爲禁止此後之輸出之意義乎、此大豆與豆油、同爲餘有既約定問題、

一、荏胡麻子之對日輸出品量、雖尙未定、但因徵於輸出餘力有二萬餘噸、有不易決定情、故決定留保、但政府宜提示根本方針於業者、對華一萬三千噸、本期近將超過一萬噸在過去之數字、自滿洲事變當時爲一萬二三噸、然中國事變後、中國物資尤其生活必需品之豆油利用、極爲旺盛、又考慮該方面之宣撫工作等、則不爲過少乎、

一、對華輸出、不知爲以圓計算乎爲以鎊計算乎、如宜用圓計算、但以鎊計算爲如何乎、

一、輸出許可謂依過去之實績、但欲如實績之作出方法、

一、至月底之臨時辦法、以稅關之稅明已十分諒解、許可細則之發表、但何時發表乎、因業者之關係、多在法之運用如何、故甚望儘量迅速發表細則、

又關東州廳、爲於關東州內發表與本法同一精神之法令、以協力於滿洲國、刻正進行準備、但將於六月一日、定以勅令公布、即日實施云、

水都躍進發達

各種車輛增加

【吉林】市之建設日進交通之發展、與市面繁榮有莫大之關係、茲將本年現在市內車輛數目調查列左、比較去歲增加一成、

馬車六百八十八台、人力車一千六百九十一台、花輪車九百七十九台、自轉九千五百八十九台、自動車（汽車）二百八十三台、三輪車十七台、

表彰緝捕建功者

【齊齊哈爾】警廳司法科各刑事、前與警護、緊密連絡之下、而檢舉重窃犯劉殿臣及周國臣二名、高奏凱歌、故警廳劉廳長、深嘉各刑事、熱心職務、破案迅速、日昨上午十時許、乃對各緝窃功勞者、各發給表彰狀一紙、及獎金一封、茲將被表彰之氏名、分別誌次、刑事金振榮、馬德祥、柳陰業、崔鵬程、朱錫峰、閻海廷、佐竹平一、此外更有鐵路警護隊龍澤巡長外二名云、

極樂寺浴佛節

戒殺普及茹素

禁止葷腥飯館入場

【哈爾濱】一年一度舊歷四月初八日之南崗極樂寺浴佛節、現爲一般善男信女望眼如穿、又屆期矣、濱江省佛教總會、爲表示慶祝釋迦牟尼佛降誕二千九百六十六週年紀念、故盛大主催、經籌備多日業已就緒、惟本年之浴佛節爲普及茹素戒殺、故該會日前邀請警察廳市公署新聞界及各關係者出席之下、協議普及茹素之趣旨、得到各關係同意之下、協力援助因善導普及茹素戒殺之故、故將廟會出租於各素食飯館地皮價格減低一半、禁止葷腥飯館開設云、

訓練全縣青年團

【法庫】本縣青年團、着着訓練、對於勞力奉仕、義勇從公之觀念、有深刻之印象、是以連有徒手捕匪、及自動奉仕之美績、業誌報端與諸君相見矣、茲縣方鑒於青年團員對於建國精神、因知識淺陋關係尚不十二分徹底、乃令全縣街村學校協力訓練、以區屯爲單位、於每周火金兩曜日晚後、在當屯學校廣場、以教師屯長主催、召集全屯青年團教以建國體操、及滿洲國歌日本國歌、更次第施以適宜之訓練、現在五台子村成績最優亦足見該村ㄣ村校熱心云

開資源調查會議

【法庫】本縣鑒於中央之方針使人民徹底理解、一再實施宣傳、業誌前報、茲縣方爲謀資源調查事務日趨圓滑計、訂於本月二十四日午後二時、召集城街各商民及資源調查關係者在縣署禮堂開催會議、想所議各項、必能促進事務之順利云

通化省文官令施行後

退職官吏迭出

【通化】文官令、文官給與命、在一般官吏、非常不予好評、失去晃格希望之人士爲新俸所吸引入於特殊會社所留之人士亦受精神的打擊、辦公能率低下、通化省內文官令施行後之退職者、日系十七名、滿系廿二名、諭旨並懲戒免官三名病氣退官七名一身上關係者廿六名、其他三名、此中、以對文官令不滿而退官者、日系警官二、三名、滿人一、二名、其他爲因行政整理而去職者而退職者之補充規定、由試驗而取、故其補充、極爲困難

警察協和懇談會

【錦西】月之二十五日午前十時、錦西協和會辦事處、開催警察協和懇談會、於二十二日公函通知各界參加云、

民生廳長來縣

訪軍部視察學校

【朝陽】本縣今日王民生廳長來邑視查、於今日午前十時四十分、由錦州到朝陽驛、本縣縣長以下及各校學生代表等、出迎康德門外、當即到縣署休息、於十一點十一分、聽取教育關係職員申告、及報告教育狀況、正午宴會、午后參查縣內、民國優級學校視查、并預定明日（即二十五日）向軍部、視查縣內寺廟及國民高等女子實業各學校、預定於是日午后二時三十五分乘車去朝云、

體育欄

日內定不參加

冬季歐林比克會

參加夏季大會與否極堪注目

【東京廿七日電】日本是否參加歐林比克赫爾辛基大會（夏季）及聖莫里茲大會（冬期）問題在戰時体制下、各方面極爲注目、日本体育協會、廿六日晚、舉行常議委員會、內定不參加聖莫里茲冬季大會之方針、至於赫爾辛基夏期大會、當須受此影響、爲堪注目、体育協會、雖內定不參加冬季歐林比克、但現計劃利用日德意運動協定並與美國訂運動協定、以替歐林比克大會、

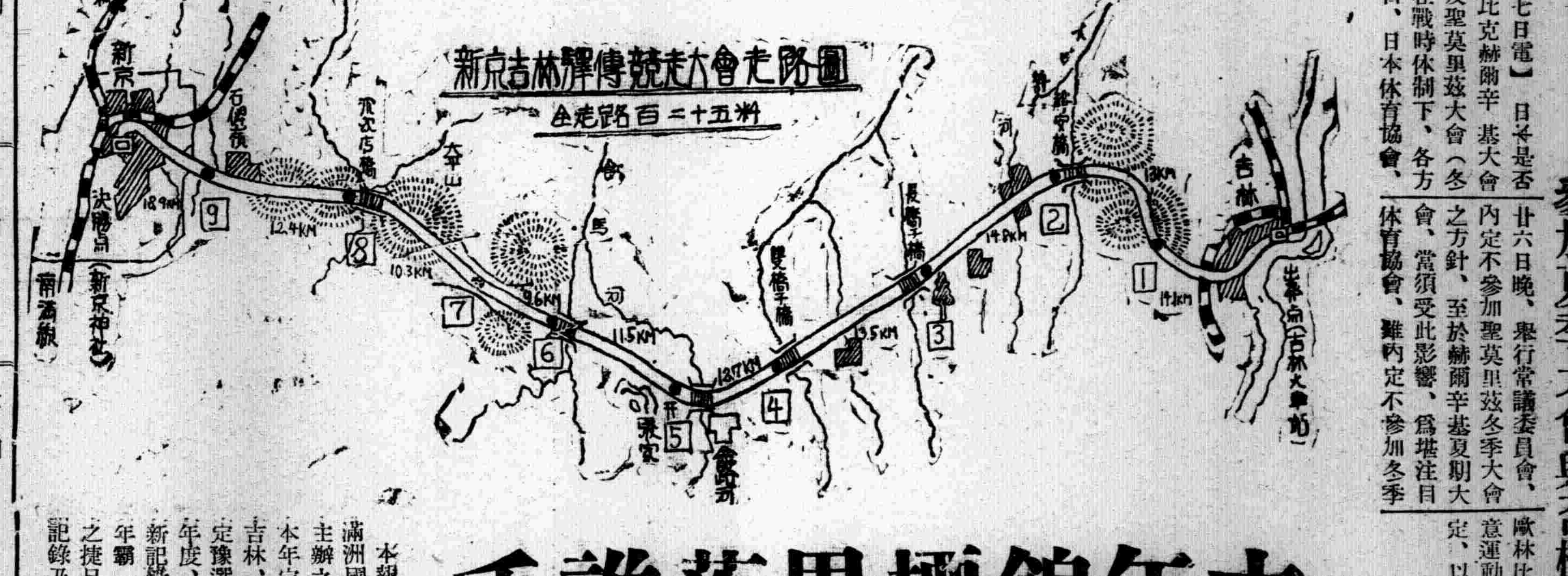

本年錦標果落誰手

京吉驛傳馬拉蓀賽跑

本報並友報新京日日新聞及滿洲國体育聯盟陸上競技協會主辦之京吉驛傳馬拉蓀賽跑、本年定六月廿五日舉行、奉天、吉林、哈爾濱等各埠、已決定豫選代表、飭節準備、於上年度、新京隊及吉林隊、樹立新記錄、新京隊獲得冠軍、本年霸者爲誰？當可現出急激之捷足人員、茲誌各區間最高記錄及走路略圖、以供參考、

	1	2	3	4	6	6	7	8	9	01	
	KM 13.9	12.22	14.24	12.6	12.一	11.2	9.44	9.76	9.64	21.84	
第一回 二、六、一九	北本健二 連 53.10	唐國士 奉 47.7	志水政市 連 54.11	富永輝一 同 58.54	三隅一三 同 58.36	松山祐安 同 45.47	森福忠友 同 45.20	渡邊逸 同 47.25	八重樫 同 50.11	權泰夏 同 50.18	大連八、四二、二二
第二回 三、六、二二	北本健二 連 53.19	劉佐卿 吉 45.48	土井田續 連 50.36	杉山祐安 同 51.45	足立爲成 奉 46.48	志水政市 連 42.50	瀨口晃 同 36.41	中川 新 38.58	外山平 同 46.52	八重樫 連 48.17	奉天（滿）八、一三、五
第三回 四、六、一〇	北本健二 連 51.21	瀨口聰 連 [illegible]	劉佐卿 吉 53.33	張雅卿 奉 55.15	秉昌 吉 47.52	錢士俊 吉 46.39	山本一勇 連 36.30	廣川時雄 連 42.12	黃昌秀 連 46.59	于希渭 新 49.06	大連八、一〇、一七
第四回 五、六、一九	于希渭 新京 48.58	伊藤春藏 新京 46.05	劉佐卿 吉林 34.06	徐秉昌 吉林 [illegible]	趙仁鵬 奉天 47.37	王作智 新京 41.52	村田一郎 新京 36.13	許海龍 哈爾濱 37.03	黃秀昌 大連 48.56	方景河 新京 45.59	新京七、四一、四五

天光電影院

大西關大街北

電話(二)三二七八

廿五日 廿六日 廿七日 廿八日 廿九日 公映

慈母淚

惲揚母性之慈祥 發揮母性之聖愛

哀感零涕 偉大傑作

李明 李鶴 張敏 杜撰 主演

隨票贈送下期用半價証

滿映新作有聲對白巨片

時間　廿五日午後一時開映　廿六日正午十二時開映　廿七日午後十一時半開映　廿八日午後十一時開映　廿九日午後十一時開映　循環開映每日晚十時半止

價目　樓上四角學童三角　樓下三角學童二角　軍警半價

光陸 CAPITOL THEATRE

今日特選新片

城內中街電話(四)三六三三

滿洲映畫協會出品有聲對白歌唱鉅片

廿五日 廿六日 廿七日 廿八日 廿九日

慈母淚

惲揚母性的偉大! 發揮母性的至愛!

爲父母者當看此片! 爲子女者當看此片! 甚至每個人都應當看此片!

李明 杜撰 李鶴 主演

本期內優待半價時間暫停、長短期優待券限末日有效!

下期特選　紅運高照　滑稽有聲巨片

五星電影院

小西關電車路

電話二〇三七九一

金鋼鑽

明星影業公司出品 對白偵探歌唱巨片

28.29.30日

王徵信 顧君 尤光照 顧梅君 主演

下期演　空谷蘭

再期演　更生　華北公司處女出品

雲閣影電院

二十七日 二十八日 二十九日 只演三天

四千金

明星公司出品 有聲對白巨片

白楊 舒秀文 龔秋霞 黃耐霜 主演

下期開演　雷雨

東安電影院

電話2.3542

千古不朽 銀壇珍品

(今日接演)

第九集　火燒紅蓮寺

一切都緊張……一切都離奇
一切都古怪……一切都稀奇

說不盡熱鬧 寫不盡奧妙 (就是此集)

胡蝶 蕭英 夏佩貞 鄭小秋 湯傑 主演

下期接演　火燒紅蓮寺 十集

奉天市南場　商埠大舞台

今日廿八日星期日白天

(十二時起開戲)

領導永春劇團全体藝員八十餘人一齊登場

李萬春主演

震驚菊壇空前未有連台大劇

全部連台 頭二三四本 五六七八本

鐵公鷄

鐵公鷄特點 ★★★ 新式傲巧七跟李 裝要節斗派 特別清一鞭飛新 大服代文破越型 操裝旗大花城開 槍池打

攻打丹陽 張嘉祥 哭城炸雨 炮台公鷄 花鐵奪城 双太平

高博陵 日場夜場 鐵麟姜 定軍山 戲鳳 夜場☆花蝴蝶

五齣好戲合併演出 兩點上場

今天【星期日】夜戲 下午七時起開戲

各界再再特煩 舞台標準名劇 李萬春 李君 當場寫字

二本武松

十字坡 安平寨 快活林 蔣門神 孟州城 飛雲浦 美人計 鴛鴦樓

飛腿上桌 特技絕 挪ヒ首險狀 萬鷲首 臥魚倒 睡功夫 精絕

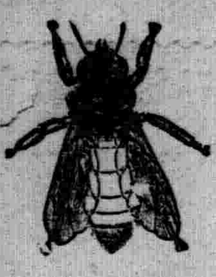

卍外埠代理卍 奉天大南門裡太古山房 錦州市東街大德堂 東關德生堂 遼陽縣德生堂 阜新縣福泉號 新立屯大德興 稍戶營子福泉瑞 清河門福泉瑞

蜂具 巢礎

【優待】包裝運費奉送(以上者爲限)保險退十

每磅價二元四角 現貨 目錄表函索即寄

福星成

總發賣處義縣 (電話一〇一番)

長井医院

皮膚病科・花柳病科 肛門病科・外科・一般 レントゲン科

(八院入)

奉天市平安八番地

院長 醫學博士 長井清一郎

電話3—一七九二番 四〇四五番

治愈咳嗽痰喘風寒麻木腰腿疼痛

啓者敝人素患咳嗽痰喘之症春秋兩季咳嗽不止隆冬猶重痰喘上湧行動困難兼之兩肋疼痛心口脹滿大口吐痰痰中帶血每到夜間痰堵咽喉呼呼作響夜之不出嚥之不下雙腿麻氣不足用腰腿疼痛夜難安眠迭經延醫診治服藥多劑毫無效果嗣幸在鶴春堂前後購買化痰丸三盒服後飲食還見增加夜可入眠面目而紅潤所有咳嗽痰喘一切重症即經痊愈再有敝人內兄在外經商身受風寒腰腿肩背俱痛不止且四肢麻木手足寒冷筋骨酸痛腿軟手戰行步艱難久之小腸疝痛漸入半身不遂之途屢經診治受盡針刺服藥之苦卒無功效又經敝人在鶴春堂購到風寒神效活絡丹一盒服後頗著奇驗腰腿不痛手足靈便繼續服用不到一月行動如常飲食增多身體健爽所有風寒麻木腰腿諸症一概脫體所幸鶴春堂出售各藥不但治愈敝人重症又將內兄風寒各病服藥皆愈獲此靈藥無以爲報唯有在親友及海內同胞之前有患以上病症者代爲介紹藉資表揚謹將敝人照片登列報端用申謝忱凡有患者速往購服方慶同登康健之域茲將該堂藥價列下外埠購藥不加郵費化痰丸小盒十付價二元五角大盒二十付價四元風寒神效活絡丹小盒十付三元大盒二十付五元該鶴春堂藥店地址在奉天市小南關老爺廟前光明里十號

奉天大西門外復慶長　高永山謹啓

治愈經血不調

賤內於四五年前即患經信不準或期前期後多寡不等早止晚閉或且腹痛詢醫求藥問訊即行調於屢效屢發屢發屢重或生氣而飲食涼硬皆堪觸犯至康德三年以產女故勢更加劇腹痛尤盛上至心窩下至小腹痛滿藏病之傑塊胸心脹悶四肢若燒白帶尤多白而轉黃繼成淡紅色惡臭不堪汗出身虛時冷時熱醫藥罔效敝以爲敝處地僻醫淺乃赴東安省就各大西漢醫歷時數年集各方於安牛載有餘耗金數百圓而病不加少依敝之環境對內之道義實屬盡盡並無代價實大失所望敝以爲命運多舛前生不德所致只可忍聽天命而待生死不料心誠天憐今春閱報竟有趙君鳴謝玉德堂之調經育生丸治愈其夫人與賤內同類之病敝以函購三盒續而服之皆奏奇效不愁良醫東手成藥能將賤內之病治愈若餉時念寶號之藥受恩莫忘故將詳由較明報端一者表明謝意二者代爲同病者介紹良舟普渡苦海爲懷經育生丸小盒裝廿付國幣四圓大盒裝四十付六元五角如外埠函購加郵費二角玉德堂藥店在奉天大南關利長油坊胡同八號

寬甸縣公署任鴻年謹啓

鳴謝治愈痔漏病

啓者敝人在求學時即常患大便乾燥糞便代血肛門刺癢常覺疼痛日後在要門後中生出小包一個並未在意以後在左邊又生出五個疙瘡大小不一疼如針刺施用開刀手術割破內裏有硬管流出膿血很多刀口時封時破破時淋漓黃水各處醫治服用藥未見如何功效在去年此病劇變肛門週圍腫脹破爛數塊在大便之時肛門疼連心臟坐臥疼痛行動困難屢用種種醫治療受盡各種痛苦花錢很多未收功效嗣經友人于君言伊內人患痔漏多年服奉天玉德堂藥店之減痔除漏丸而得全愈永未復犯勸余購服此藥敝即購減痔除漏丸一盒服後痛止破爛見小特有功效又購兩盒藥未服完病症全愈敝患此病十二年有餘永未斷醫治並無效果意想不到服用減痔除漏丸卄多天病症除根可見醫藥治丸收效如同熱湯潑雪之快敝感念靈藥治愈之德無以爲報於其患病始未及治愈後的像片登報端略申謝意並介紹男女痔漏便血患者速服此藥速脫苦海而復健康外埠患者購藥去信玉德堂藥店即交減痔除漏丸一小盒裝廿付國幣四元一大盒裝四十付國幣六元五角函購加郵費二角玉德堂藥店在奉天大南關大街上頭路東利長油坊胡同八號

鳴謝人公主嶺榮町一町目七番地　郭潤川謹啓

淋病

清淋丸專治男女急性慢性五淋白濁尿道痛癢淋糊便口小便時疼痛尿道腐爛濃水淋漓陽莖紅腫腎子腫痛有患以上各症無論新久購此藥服壹袋即愈永不復犯每袋壹元外埠函購不加寄費

奉天大南關利長油坊胡同八號　玉德堂藥店

花柳梅毒

西黃丸專治男女各種花柳梅毒病症紅腫破爛流膿流水餘毒後犯咽喉啞嗄筋骨酸痛生瘡秋復復犯等病服此藥即能治愈不妨害生育永不復犯負責治愈無效退款藥價一盒四元外埠函購加寄費兩角奉天小南關老爺廟前光明里十號

鶴春堂啓

化痣散專治雀斑

此藥專治雀斑汗斑風火疙瘡酒刺薄皮癬面皮黑黃等症凡有患以上各症者速購此藥擦抹一袋即愈有改換艷容之功每袋國幣一元△外埠函購不加郵費

奉天小南關老爺廟前光明里十號　鶴春堂謹啓

崇治痢疾腹痛

腸胃加答児最良藥

海兒補

痢疾、腹痛、腸胃病的根源、是由腸胃內壁的炎症、腫脹、潰瘍而起的腸胃加答兒症、故非有此症之根治、痢疾腹痛永遠不能痊癒。惟其是海兒補對於腸胃加答兒有徹底的効果之日漢洋綜合大成之權威劑也。

專治　食過、飲過、食傷、水傷、寢冷、冷腹、時候傷、消化不良等因此起　下痢腹痛、吐瀉、腸瓦斯、腹鳴、澁腹、腸胃加答兒

藥價・二十錢・三十錢(旅行用袖珍型容器裝)五十錢(實益瓶裝)一圓・三圓・六圓

全滿洲各處大藥房均有

總發售處　東京　津村敬天堂

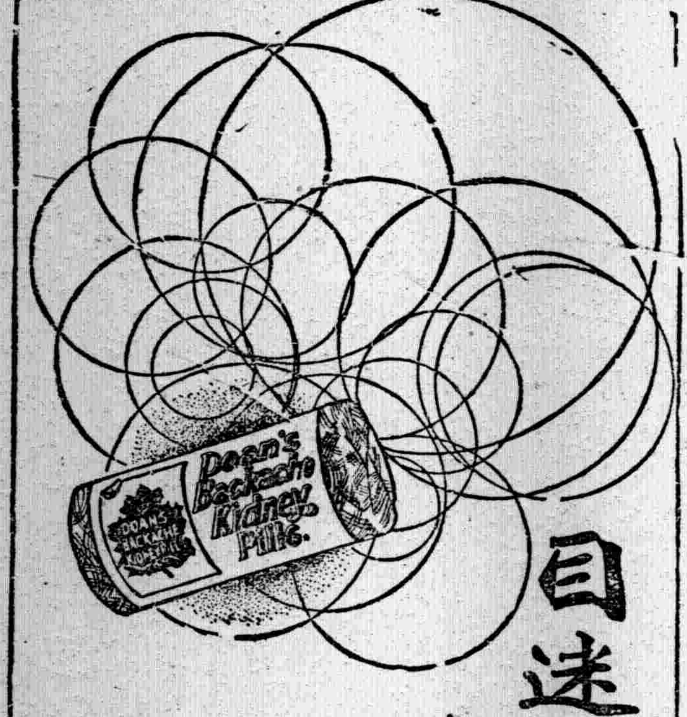

目迷五色　惟此最佳

兜安氏利腎丸

問世六十餘年治療腎病及泌尿系失常等症功效卓著非他種所能比擬也

兜安氏西藥公司啟　上海江西路四八九號

各大藥房均有出售

K.P.

便秘無憂

「兜安氏小粒通便丸」

清導腸胃　久服無癮　爲最和平之通便良藥

L.L.P-819

最適於東洋人之肌膚

ヘチマクリーム

絲瓜牌雪花膏

性能增艷　理想之文化雪花膏！

奧妙之氣味　爽快之感觸　其於肌膚之融合性　實難言喻！　誠爲現代人之需求　而創製之最進步之完全科學雪花膏也

定價

小瓶	四角
中瓶	六角五分
大瓶	八角五分

各有名百貨店化粧品店藥店中均有代售

本舖　東京

株式會社　近源商店

經濟與產業

滿鐵地方分權確立

鐵道關係機構之改正

滿鐵以二十六日附表鐵道局、鐵道事務所組織之改正總局分課中一部改正之件決定自二十八日即日施行改正之趣旨、企圖地方分權利之確立、令地方機關、使爲業務處理之迅速及能率的處理以謀現地鐵道局之整備爲目標、鑑業務之重要性業務量等整備不充分、課負担過重部門之强化擴充、

鐵道局關係

改正內容及理由

1、總務課分爲總務人事之二課於最近對意輸送量之躍進的增加、新綫機承並國綫之强化、自動車運營之擴充等、今後每年要多數從事員之加增、是等配置、養成、待遇等要使無遺憾、特如其養成、爲刻下之急務、於總局現樹立養成計畫、對其遂行傾注努力、担當是等養成實施之一部者、現地各鐵道局、基總局之方針、更敷衍之樹立細目之具体方針、通鐵道局教習所、使任教育爲必要、又以局教習所之基礎教育不爲充足、更利用全機會及機關企圖可舉從事員教育之實亘多方面、樹立多種多用之計畫爲必要、又定員並人員之合理的配置、住宅施設之整備、共濟事務之地方移管、給與資料之基本的調査勞務需給調査等人事部門擴充之要益、有急者、俱與新設養成住宅之二課、既設之人事、福祉保健之各係以五係、分離新設人事課、總務課除人事課關係各係、對爾餘之三係(文書、事故、資料)依左記事由、新設追加庶務、防衛統計之三係、爲六係設置、

即現在總務課之業務量過多使一人之課長使担當、有負担過重之傾、係之新設擴充爲機會、分割總務人事之二課、企圖業務之圓滑活潑的遂行、

(甲)設置庶務係

庶務關係業務、使現在文書係長、雖使司掌庶務及文書、一對外的交際接待事項及總務事項爲業務之本證、其他依鐵道局內連絡、統制、爲對內的事項、兩者業務之性質有相異、使一係長課兩者之同時處理爲困難之狀態、則由文書係分離庶務係企圖新設、

(乙)防衛係設置

鑑鐵道之使命及現下之世情、期防空、防諜及防護之完璧、資鐵道之戰時體制强化、

(丙)設置統計係

統計業務、現在於資料係之一部、任之、五年計畫其他鐵道之運營上、該計畫之基礎、整備統計之迅速處理、爲頗必要、又資料係、即應總局調査局之設置、爲現地資料提供機關、有相當程度、調査能力調査局活動、使爲充分、資料情報機關以外、爲現地調査機關、更有充實之要、而統計作成、要專門的技術、比一般調査並資料蒐集業務、業務之趣有相異爲業務之能率的遂行之起見、分割資料統計之二係各欲謀其强化、

2、自動車課設置

隨伴自動車運營之積極化並自動車路綫之擴大伸長、鑑業務量增加及業務內容複雜化、課業務處理之圓滑並能率之充實、則期國有路綫運營之先向上、新設自動車課、對該綫設營業技術之二係、

3、於北滿三局內設置電氣課

依各種通信設施增加、鑑工事量並通信業務之急增豫想、牡丹江、哈爾濱、齊齊哈爾之三局內置電氣課、

又既存之奉天鐵道局電氣課、從來有通信、信號、電力之三係、通信施設之管理運用並電氣通信業務之監督、電報原書之保管等電務關係業務、當於通信施設之建設改良保存、如通信純技術的部門及業務系統不但有相異、業務量亦爲大(現在各局電氣關係從事員中佔最多數者電氣關係)以於此機會、分離由通信係、新設電務係、今回電氣課新設之各局亦依此組織、

4、產業課之名稱改正

課鐵道總局附業之名稱上之一致、產業課改爲附業課

5、在經理課設置財產係

隨伴會社財產規程之改正、考慮財產整理業務之增加、如現行當金錢有價證券等之出納保管、令會計係使爲一般財產管理之不合理是正之起見、由會計係分離財產係、

6、於輸送課設置設備係

輸送關係施設現在輸送課內之配車、運轉、機關車及客貨車之各係、雖各別掌理、該係統轄集一個所、爲其統一、充實化之起見決新設、特在輸送上重要之奉天、牡丹江哈爾濱之三局決設置、

7、畜產係設置

順應滿洲國產業五年計畫、昨年度北滿地方鐵道沿綫樹立農畜產開發五年計畫、爲其實施起見於牡丹、哈爾濱及齊齊哈爾之三局、設置畜產係、

△組織內容

◆新設　⊙牌名稱改正　△牌爲廢止

總務課
◆庶務係（新）
文書係
事務係
◆防衛係（新）
資料係
◆統計係（新）

人事課
人事係
◆養成係（新）
◆住宅係（新）
福祉係
保健係

經理課
主計係
會計係
◆財產係（新）
審査係
調度係

營業課
旅客係
貨物係
港灣係（奉局）
自動車係（△）

輸送課
配車係
運轉係
機關車係
客貨車係
設備係（新）

自動車課
營業係（新）
技術係（新）

工務課
保線係
改良係
建築係
電氣係（錦吉）
水道係
築港係（奉）
機械係

電氣課
◆電務係（新）
通信係
信號係
電力係

附業課
殖產係
農務係
◆畜產係（新）
拓植係
土地係
愛路係

鐵道總局分課之一部改正

一、混保課之設置

現行混保檢査所屬於總局營業局之管理、混保檢査支所、爲鐵道局營業課之所管故命令系統上兩者間缺如關聯性、業務處理上不都合爲多、故混保檢査所爲營業局內之一課、

二、傳書鳩業務之電氣課移管

鳩通信係電氣通信之補助、以兩者一體之運用得期十全之效果、兩者主管個所有相異各別難實施、通信之綜合的運用不能期、愛路課所管傳書鳩業務向電氣課爲移管

隨伴右、鐵道局亦由產業課移管向電氣係且在現場『配置電信所特定驛鳩信手以令任鳩通信

三、事務用電話之管理事務、移管於電氣課從來庶務課所管之該業務當電氣通信施設全般之管理運用、

北鮮鐵道事務所組織改正

俱與鐵道局組織改正、北鮮鐵道事務所亦依同樣理由決左記改正案

總務課
庶務係（新）
文書係
事務係（新）
人事係
福祉係
資料係

經理課
主計係
會計係
審査係
調査係

運輸課
旅客係
貨物係（分割）
港灣係
輸送係

工務課
工務係
建築係
電氣係
築港係（新）

朝鮮金融團大會

【京城】戰時下金融問題討議之朝鮮金融團大會廿六日午前九時三十分開催於銀行集會所、南總督關係局課長、津島日銀副總裁、富田興銀總裁、內地各銀行代表來賓臨席、由朝鮮銀行團松原鮮銀林植林頭取以下百六十八名出席、次松原總裁之致辭宮城遙拜、對皇軍感謝決議、對傷病兵慰問文等以滿場一致承認次南總督之訓辭有藏相拓相之祝辭代讀左記決議案以滿場一致爲可決、一旦休憩午後二時再開、有津島日銀副總裁富田滿洲興銀總裁之講演、自四時移於產談會、終了大會自午後七時開懇親會

△決議　一、企圖低金利之促進對國債消化謀協力、

海運界之再編成

大谷日郵社長談

【東京】二十六日日本郵船株式總會席上大谷社長關于同社最近之業績、近海郵船合併實行之理由等、如左陳述意注目隨東亞新秩序建設之進行、我海運界又遭再縮成時、余對華海運關係之諸會社、近設新會社爲計畫中、又該關係之船艇土地建物等爲出資、

火保契約達七億

滿洲火保四月之業績

【新京】滿洲火保、昨年創立以來着着舉其業績、本年一月以降迄四月之業績、達去年一年分同等之業績、創立以來總計達約七億圓之火災保險契約、蓋是等依滿洲火災保險認識之深化、滿洲產業發展之跡爲頗顯著値注目、

又會社火保之契約八成、對普通物件係契約、動產大体以工場機械爲主、海上保險、依滿洲之特殊地域的關係、僅爲大連契約金額又少達三千七百萬圓、比全滿之損害保險金額去年度之滿洲火保契約額達約二五%、今年度企圖三五%程度之躍進詳細內容如左、(單位件數爲件金額千圓)

△海上保險

	件數	金額
月始契約	二七、五一七	四七、一七五
新契約	四三、八九九	三三、二四〇
消滅	二六、三二二	四三、〇四三
四月現在	四五、〇九四	三七、三七三

△火災保險

	動產件數	動產金額	不動產件數	不動產金額
月始現在契約	八二・九六五	二四八・二九一	七四・一四五	三五五・三二一
新契約	一二・三一二	四五・五四二	一一・九〇五	一三三・七五〇
消滅	一〇・九三七	五・〇四八	三・三二七	一九・四九一
四月末現在	八四・三四〇	二八八・七八五	八二・七二三	三五九・四三五

△其他

運送保險四月現在	一四〇	二・九六三
自動車保險四月現在	八四	一六九一

亨得利
鐘表眼鏡行
奉天城內中街
電話(四)三二八三番

本報招募分社啓事

啓者本報爲謀宣傳日滿華親善國策普及文化起見廣募分社及第二分社擴大推銷以期達成新聞報國使命手續簡便待遇從優擬就此高尙職業者祈速函洽本報販賣部或逕來社面商是荷地址列左

龍王廟、阜新、溝帮子、彰武、通遼、承德
延吉、昂昂溪、東寧、牡丹江、延壽、高汪
坂、安廣、瞻榆、龍泉鎭、密山、琿春、力
清、和龍、開魯、方正、鎭東、景星、蘭西
依安、林甸、克東、德部、通北、風山、東興
古城鎭、四平街、

營業局販賣部啓

招聘社員廣告

一、員數　若干名
一、經驗科目
乾果菜（落花生瓜子栗子棗元蘑木耳花胡椒等類）
凍魚（北滿一帶冬季產之冷凍魚）
鮮貨（南滿沿綫及奉山沿綫所產之萍果梨桃杏其他等類）
一、待遇　月薪國幣七拾圓以上（爲往外城聯絡客貨起見並外支給旅費及出張費）

對於右書各項有經驗者不拘那項皆採用若干名須要年齡在三十五歲以下算盤及住復文書熟達者可携帶自筆履歷書及二寸像片自來本市場會社事務所總務課報名接洽可也

康德六年五月廿七日
奉天厚生街一段（北市場新民街道路口）
奉天中央卸賣市場株式會社

瀋陽中國銀行

存欵	定期 活期	存欵利息優厚手續其他簡捷
滙欵	電滙票滙信滙	國內外各埠均可通滙
放欵	抵押放欵貼現放欵	
其他業務	進出口押滙代理收付事項	

城內行電話號碼　四、二〇三一（五）　四、二六一七　四、三二五三　營業專用
南滿站辦事處電話號碼　三、四四一八（二）　三、四四一〇

對與中下商工家通融借欵
東省實業株式會社
奉天市浪速通三十一番地
新京市大同大街東拓ビル內
撫順西九條通五七昭盛號內
哈爾濱地段街東拓ビル內
希望借用者不需紹介人請直接來社接洽

大連汽船出帆
◇開往天津
天津丸　六月廿七日
遼河丸　五月廿八日
◇開往青島上海
青島丸　五月廿九日
大連丸　五月卅一日
◇開往基隆高雄
山西丸　六月七日
一、上海航路上午十一時開改船改爲正午
一、台灣航路下午四時開始改爲同五時
芝罘威海衞淸津雄基船票發售處
日本國際觀光局奉天支局
大和旅館出張所
城內分所電三一四六一一
哈爾濱新京各地日本觀光局

阿波共同汽船　大連出帆
◇開往芝罘
十八共同丸　五月廿九日
◇開往仁川鎭南浦
奄美丸　五月廿七日
◇開往天津
第三壽丸　五月三十日
◇開往芝罘威海衞青島
利通丸　五月三十日
阿波共同汽會船　電話二五〇〇一番

患早洩病者收確實効果
止防早洩藥（外用）
性美膏（一圓二角二圓）
精力減退之人必備
回春聖藥
桃夢（一圓二角三圓）
加茂町十六番地　木村商行

橫濱正金銀行
資本金（實收）日金壹億圓
公積金　一、三八四〇萬圓
營業科目
一、滿洲國幣各種存欵
二、貼現抵押放欵
三、國外匯兌其他一般銀行業務
總行及分支行
濱（總行）東京、名古屋大阪、神戶、長崎、門司小樽、大連、新京、營口哈爾濱、上海、漢口、青島、天津、北京廣東、香港、芝罘、共他世界各地、
奉天支店　大和區大廣場　電話三一四九一一
小西關分店　小西關大什字街路北二九　電話二一二二三五　二一二六三六

淋病
短期根治達成的最新內服化學療法
優秀的治効！

然而至今眞以「保樂爾錠」之特効藥、治淋療法方得正路、爲最高標準根治藥、亦有本劑之唯一無二的眞效、故並無如他種普通藥劑、服之竟惹惡性副作用之害險、最安全的能照規則而連續療治、尤其獨特藥効、使由服藥當時、順次蓄積於體內各處最深病窩、即發揮强烈無比的殺菌、除毒功効、特在極疼至痛排膿多量之感染初期症狀、或因再犯又致、而痛苦莫言之症狀、僅費數天之內服、準必消滅其自覺症狀、因之神氣暢爽、大覺病症之轉癒、原來混濁的尿水、亦自能完全淨清、藥効再至局部病變處、開始賦活作用且其醫治効功、乃起於裏面、而漸往體外發揮、故能防遏症狀之內攻、增惡等的極大危險、倘對於極惡性淋病、爲共一層强力神速醫治斷根、可取「保樂爾錠」與「保樂爾」（球劑）之併用協効療法、則以其二劑之相乘効驗、不論任何難治的症狀、斷然準必達得其豁然除根之目的、故此敢以「保樂爾錠」與「保樂爾球」之二劑、爲吾東亞民族之袪患復活、誠心勸服者也。

「保樂爾錠」是在朝鮮、滿洲國、中國以至全球各地大小藥房無一不備而代售倘若貨缺時希往特約店以函購貨是幸

六〇六號以來的大福音！

如今發明出最新內服化學療法劑「託爾達」一劑、誠可謂對於梅毒症之六〇六號以來的絕對醫治特効約、而將一大造化、賚於近世醫藥界矣。即本劑對於淋菌、連鎖狀球菌、葡萄狀球菌等之化膿性疾患、所發揮的徹底威力、曾經多數位的專門醫家、均收絕對殺滅淋菌的確實驗證、而其治効之特殊無比、根癒的神速迅快、乃舉以全球醫藥界、以爲劃期的新知見、無一不爭先而實用單舉其至今的治驗實例、亦足能算成數百萬人之巨多數矣。

眞正革新療法之確立！

本淋病剿滅嶄新妙劑「保樂爾錠」乃以此最新發明優秀劑「託爾達」爲主劑、而更加驗烈無比的殺菌藥數劑、再經於特殊製造技術、及其工程、一丹心所精製、放至其驚嘆的百治百効、固有嚴然不動的許多實驗、而其組成、內容、亦且有許多之特質、乃爲現今治淋藥界之最上權威、以其徹底的威効、即於全球淋病醫家之間、博取前世間所未聞的絕讚矣。

故不論輕重、淺深的淋病、只以本「保樂爾錠」一劑、足能完全根癒、即將如從來之注射、洗滌、挿入等療法之煩雜、危險、一概可免、却僅用每次二一三片、一天三次之極少量的內服、奏以準確的効驗。且又將其療治期間、頗甚縮短、便於極短期間、至少費用、可能達成、根治淋病之偉大成果、是乃擧全球、至今未能所達得之一大問題、方今遂見「保樂爾錠」之發現、便使全界淋病患者、始能得其勃然復生之一大光明矣。

再夫從來市面上、因此淋病屬於輕易難治之惡疾、故陸續而生出各樣各種的曖昧難明藥品、故使患者難以擇其善藥、用東使西、而却將症狀漸成惡疾、且於治淋界自身、亦因眞無適法、故幾乎以爲總不根癒之病矣。

藥價　參元　五元　拾元

注意　保樂爾錠與保樂爾是經各界威權臨床醫家及多數服用實驗者均認其對於淋病收見確効之實績矣然而在感染起初時激痛排膿多量等之痛苦請宜先服用保樂爾錠爲要

保樂爾（球）
京都帝國大學化學研究所監製

本劑「保樂爾」乃係世界創始唯一、達成銀內服化之最新治淋妙劑、而經日本京都帝國大學化學研究所之多年丹心研鑽所發明、故可謂世界唯一的最高權威劑也。

即將治淋上甚爲强大殺菌消毒藥物之「銀」化爲微細如煙霧般之「歌羅意德」狀、而又將鎭痛消炎顯著、利尿收斂作用適快之「白檀油」混合配劑爲「銀」內服療法劑、即協有此二種藥物之多角的綜合藥理之「保樂爾」一劑、便對於極惡症狀、或對於復雜異常之婦女淋毒性各種疾患、奏以驚異可嘆的顯効、且因藥力、趁於血液之循環、呢流於身之各處最深病窩部、將淋菌、乾々淨々的殺除一空。

倘若與「保樂爾錠」同時併用、則狀淋病之所有症狀神速徹底的癒治、不但短縮其治癒其間、且將藥費異常儉省。

「保樂爾球」是在日本各地、滿洲、中國、以至全球各大藥房、無一不代經售。倘若缺貨時請往總代理店、函購爲荷。

【藥價】　壹元八　參元五　五元五　拾元

總代理處　大木合名會社
總製造處　應用製藥株式會社
總行　東京市神田銀冶町
分行　大阪市東區淡路町
出張所　北京東安門大草廠
特約店　日本賣藥株式會社
支店　大連市浪速町
〃　奉天市加茂町
出張所　新京市富士町
哈爾濱八站南馬路

內服
保樂爾錠（片）

ウテナ 塢蒂娜 愛用者 御招待

御招待日時 御招待會場

- 五月三十日（午後一時・六時） 大連 協和會館
- 六月一日（正午十二時・三時半・七時） 哈爾濱 商工ビルホール
- 六月二日（午後一時・六時） 新京 記念公會堂
- 六月三日（午後一時・六時） 奉天 記念會館
- 六月五日（午後一時・六時） 安東 協和會館

（構成ガイド・ビューロー）

日東紅茶

當日駕臨會場者限先到五百名
贈送〔日東紅茶〕一盒！

次目

一、司會及漫談	東喜代駒
二、最新化粧法之實習	ウテナ美容部派遣 深澤政子 長雄靜子
三、軍國舞踊及漫藝	楠木正子
四、吟詩及舞劍	全國詩吟放送一等當選者 鈴木凱山
五、漫才	淺田家鶴千代 淺田家章語
六、手琴獨奏	神月春光
七、歌謠	キングレコード專屬 三門順子

御招待規定

△塢蒂娜雪花膏塢蒂娜白粉塢蒂娜髮蠟及其他各種塢蒂娜化粧品等購買一個者即贈送招待券
△當日來會場時務請將招待券及化粧品之空盒携來爲盼

獅子牙刷子

牙粉要用好的，刷子更要好的，才能你的皓齒淨白々的刷出來了

牙刷子的好歹，是看々那毛質和把杆，就能分別出來的。

獅子牙刷子，所用的毛，不但精選最優秀堅固的，而且那植毛的體樣，正適合對牙齒，毛根的一梱一梱，堅牢不動，所以用這一層一層的毛尖，來刷儞牙齒，不論深淺的地方，都可以白粲々的刷得出來了呢。使完後也因爲毛梱根底有間隙，所以立時自然乾上，非常合乎衛生，而且使得清爽。把杆兒的原材，也很堅固，輕易不折壞，並那所灣曲的形狀，使得誠眞方便！所以才把獅子牙刷子，竟占了斯界最高唯一的地步了。

獅子牙粉總經理
小林洋行
天津日租界旭街